Anno 100 - Numero 116

L. 50 (sped. in abb. post.) - Abb. Italia (c.c.p. 2/29710): anno L. 13.000, sem. 6750, trim. 3500 - Estero (tariffe post. rid.): anno L. 22.000, sem. 11.250, trim. 5750

REDAZIONE, AMMINISTRAZIONE, TIPOGRAFIA: TORINO, VIA ROMA 80, Centralino tel. uteom. 57.78 - Telex 21.121

# LA STAMPA

Martedì 17 Maggio 1966

Inserzioni: PUBBLICITA' STAMPA s.p.a. Torino, via Roma 80, tel. 57-78 (15 linee) Milano, via Borgogna 2, telefono 790-121 Roma, largo N. Spinelli 5, telef. 866-477 Genova, via 12 ottobre 186/r, tel. 595-632

Il giornale si riserva in ogni caso il diritto di rifiutare qualsiasi inserzione

Pubblicità: Avvisi commerciali L. 600 ogni mm. altezza-colonna (posizioni o date prestabilite aumento 20%) - Finanziari, Legali L. 800 il mm. - Necrologi e partecipazioni al tutto L. 650 per parola - Echi Cronaca e Spettacoli L. 1400 per linea - Economici: vedere rubrica - Estero aumento tariffe 25% - Copia arretrata: prezzo doppio Estero (spediz. corsa Posta contrass. con asterisco): *Argentina pes. 30; Austria sc. 3,5; Belgio fr. 6; *Canada cents 30; *Congo fr. 30; *Danimarca kr. 1,10; *Egitto pias. 6,50; *Etiopia D.E. 0,60; *Finlandia Fmk 0,70; Francia n. fr. 0,60; Germania D.M. 0,60; *Grecia dr. 5; *Inghilterra sh. 1; *Iran ris. 10; *Israele Ag. 70; Jugoslavia din. 110; *Kenia sh. 2; *Libano p.l. 80; *Libia pias. 5; *Malta d. 9; *Nigeria sh. 2; *Norvegia kr. 1,10; *Olanda cents 60; Polonia zl. 4,30; *Portogallo ess. 5; *Somalia so 1,25; *Spagna pst. 7; *Sud Africa rand 0,20; *Svezia kr. 1; Svizzera fre. 0,50; *Tunisia mill. 75; *Turchia l.t. 1,60; *USA cents 35; *Venezuela BS 1,25

### La visita del Presidente in Danimarca

## Saragat giunto a Copenaghen tra le festose accoglienze della folla

**Re Federico era all'aeroporto ad attendere il Capo dello Stato ed il ministro degli Esteri Fanfani - Poi il corteo delle auto ha attraversato la città pavesata con le bandiere delle due nazioni - La gente si è riversata nelle strade ad applaudire in una stupenda giornata di sole Il programma ufficiale comprendeva la visita a due fattorie modello (l'agricoltura è una delle grandi ricchezze del paese) - Al banchetto, il sovrano (parlando in italiano) auspica una «vasta soluzione europea» che unisca al Mec i Sette della Zona di libero scambio - Saragat risponde in danese: «L'unità dell'Europa è strumento di pace e di progresso. Intendiamo ispirare a questo fine la nostra azione»**

*(Dal nostro inviato speciale)*

**Copenaghen, 16 maggio.**

In Danimarca le giornate assolutamente limpide, senza neppure quella nebbiolina leggera che rende lattiginoso l'azzurro del cielo, saranno sì e no dieci all'anno. Quest'anno per esempio non ce n'era stata ancora nessuna. La prima, per una fortunata combinazione, è esplosa proprio oggi: in occasione dell'arrivo di Saragat venuto quassù con l'on. Fanfani per ricambiare la visita ufficiale che i sovrani danesi gli avevano fatto nel 1964. Così quella che il presidente della Repubblica e il ministro degli Esteri hanno visto oggi alle 11,30 quando il *Caravelle* speciale dell'*Alitalia*, dopo due ore e mezzo di volo, è atterrato puntualissimo all'aeroporto di Kastrup, era una Danimarca luminosa ed insolita, tanto più sorprendente in quanto gli illustri viaggiatori avevano ancora negli occhi il grigiore e lo scirocco di una Roma corrucciata e piovosa.

I prati verdissimi, i tappeti stesi per il cerimoniale, le giubbe rosse dei giganteschi ussari della guardia reale — Saragat e lo stesso re Federico, pur alti di statura, sembravano improvvisamente rimpiccioliti mentre li passavano lentamente in rivista — avevano tonalità squillanti, «*facevano gran pavese*» come le bandiere italiane e danesi che garrivano al vento.

Ma la nota più festosa veniva dagli abitanti di Copenaghen che, sin dalla prima mattina, di fronte a quell'insolito, incredibile sole, incuranti del vento e dell'atmosfera ancora piuttosto fresca — come da noi all'inizio di aprile — avevano indossato abiti da piena estate e addirittura si erano spogliati come se fossero al mare. Nei minuscoli giardini delle casette di periferia, tutte verniciate di bianco con le tendine alle finestre, bambini biondissimi in costume da bagno facevano le capriole sull'erba, mentre le madri si riposavano sulle sedie a sdraio. Anche nei prati e nei parchi, nonostante l'orario e la giornata lavorativa, c'era gente in costume sdraiata sull'erba, e lungo i vialetti riservati ai ciclisti sciami di adolescenti d'ambo i sessi, in camicetta e pantaloni corti, correvano allegramente sulle vecchie pesantissime biciclette danesi.

Il lungo corteo di macchine nere — in testa la *Rolls-Royce* regale con Saragat e re Federico — ha attraversato la periferia salutato lietamente da quei «bagnanti» estemporanei, ha attraversato il centro cittadino fra gli applausi della folla, poi si è diviso. Mentre i due ministri degli Esteri si dirigevano verso l'*Hôtel d'Angleterre*, dove Per Haekkerup ha offerto una colazione all'on. Fanfani nel corso della quale sono stati affrontati anche argomenti politici, Saragat e re Federico proseguivano verso il castello settecentesco di Fredensborg, residenza estiva della famiglia reale a una trentina di chilometri dalla città.

Nel pomeriggio il programma ufficiale s'è iniziato con una visita ad un'azienda agricola. E non avrebbe potuto essere altrimenti dato che la Danimarca, paese piccolo — una volta e mezzo il Piemonte —, con meno di 5 milioni di abitanti, basa la sua eccezionale prosperità (il reddito medio, 1 milione 180 mila lire all'anno *pro capite*, è il terzo d'Europa dopo quello svedese e quello svizzero) in gran parte sull'agricoltura.

La prima tappa è stata una cooperativa per la fecondazione artificiale dei bovini dove viene raccolto e conservato in frigorifero il seme di un'elettissima schiera di tori di razza. Al centro dell'edificio vi è un piccolo centralino telefonico cui giungono continue richieste da parte delle 2500 aziende agricole che appartengono alla cooperativa stessa. Subito dopo ogni telefonata i veterinari partono con la loro scorta di fialette e portano rapidamente a compimento la loro missione.

Saragat, il sovrano, l'on. Fanfani e il ministro degli Esteri danese hanno visitato poi l'azienda agricola del signor Sylvest Larsen, scelta fra mille altre perché per le sue dimensioni — quarantadue ettari, quarantacinque mucche rosse da latte, cinquantacinque suini — può considerarsi la tipica azienda danese. Col volto bruciato dal sole e solcato da rughe profonde ma impeccabilmente vestito di grigio, il signor Larsen ha mostrato agli ospiti le sue stalle perfette, le sue macchine agricole, i suoi trattori, i suoi cani da caccia, la sua abitazione civilissima, addirittura elegante con vasi da fiori, *moquettes*, televisione, trofei di caccia, giardino d'erba pettinatissima, dondolo e poltrone di ferro smaltate di bianco. Non senza orgoglio questo «contadino di lusso», poco dissimile da un professionista, ha precisato che l'azienda appartiene alla sua famiglia da tre generazioni e che per accudirla, meccanizzata com'è, bastano soltanto tre persone, lui e due aiutanti regolarmente stipendiati. I suoi due figli frequentano l'Università, uno ingegneria, l'altro agraria per poter continuare la tradizione familiare.

*Il presidente Saragat e re Federico all'aeroporto di Copenaghen* (Telefoto A.P.)

*La Danimarca ha un'estensione di 43.042 kmq, meno del doppio del Piemonte, ed ha 4 milioni 600 mila abitanti (il Piemonte, 4 milioni). E' uno dei Paesi europei a più alto tenore di vita. Il terreno è pianeggiante, ricco di acque, fertile. La grande risorsa è l'agricoltura; l'allevamento del bestiame è molto progredito.*

In serata gran pranzo di gala nella Sala della Cupola al castello di Fredensborg, con scambio di doni — due fucili per re Federico, una zuppiera settecentesca d'argento per la regina, un bracciale d'oro per ciascuna delle due principesse; Saragat per contro è stato insignito dell'Ordine dell'elefante, la massima onorificenza danese, e ha ricevuto in omaggio due artistiche porcellane del 1700 — e brindisi rituali. Re Federico, parlando nella nostra lingua, ha sottolineato come, proprio per difendere questi valori, entrambi i Paesi siano membri del Patto Atlantico e collaborino con tutti quegli organismi, in prima linea l'organizzazione delle Nazioni Unite, che si propongono la comprensione fra i popoli e lo sviluppo del benessere nei Paesi più bisognosi d'aiuto.

«*Pur appartenendo a due distinte comunità economiche* — ha concluso Saragat — *siamo ugualmente convinti che l'unità dell'Europa è strumento di pace e di progresso per tutte le nazioni e intendiamo ispirare a tal fine la nostra azione politica*».

**Gaetano Tumiati**

## Teso dibattito alla Camera sui disordini all'Università

**Il socialista Paolicchi chiede una indagine sulle violenze iniziate dal '56 nell'Ateneo di Roma - Il socialdemocratico Righetti condanna l'atteggiamento dell'ex rettore Papi Ingrao denuncia i soprusi dei teppisti - I missini interrompono e gridano spesso; fra i più rumorosi l'on. Delfino, quello che nei giorni scorsi era «in gravissime condizioni» perché colpito al capo mentre guidava i neofascisti all'assalto della facoltà di Lettere**

(Nostro servizio particolare)

**Roma, 16 maggio.**

*La Camera ha cominciato oggi la discussione sulla situazione delle università, argomento sul quale sono state presentate quattro mozioni, otto interpellanze e tre interrogazioni. In tali documenti i gruppi politici partono dai fatti di violenza accaduti all'università di Roma con la morte dello studente socialista Paolo Rossi e poi chiedono al governo di accelerare i tempi di esame e di approvazione della legge di riforma delle strutture e degli studi universitari.*

*La discussione è stata a tratti vivace, con battibecchi, un po' di clamore e qualche accenno di missini e di comunisti isolati a scendere nell'emiciclo. Ma non c'è stato bisogno di schierare i commessi né il presidente di turno, l'on. Sandro Pertini, ha dovuto faticare molto per mantenere la calma. Al banco del governo sedevano il ministro dell'Interno Taviani e il ministro della Pubblica Istruzione Gui.*

*Per primo ha parlato, illustrando la sua mozione, il socialproletario Sanna. Nel suo discorso, come in quelli degli altri oratori di sinistra (psi, psdi), c'è stata maggiore insistenza nell'analisi dei recenti gravi e luttuosi avvenimenti dell'ateneo romano che non sulla situazione degli studi e sul regime interno delle università. Sanna ha chiesto che il governo provveda ad impedire ogni apologia del fascismo e ogni attività squadristica nella università; ha sollecitato la rimozione del commissario che guidava la polizia nella città universitaria quando morì lo studente Paolo Rossi; ha proposto che dal disegno di legge sulla riforma universitaria sia stralciata la parte che riguarda l'elezione del rettore, per stabilire che all'elezione partecipino anche i professori incaricati, gli assistenti e gli studenti nella misura di un quarto del corpo accademico. L'on. Sanna ha detto che il governo non sembra volere un radicale rinnovamento della vita universitaria (istituzione del Consiglio nazionale universitario, creazione dei dipartimenti). Occorre perciò un voto unitario di tutti i gruppi democratici per portare la democrazia nell'università.*

*La mozione socialista chiede praticamente le stesse cose, ma partendo dalla esigenza che il governo conduca una approfondita inchiesta sull'Ateneo romano e sul clima di violenza che dal 1956 vi è stato instaurato dalle «bande» fasciste. Quando l'on. Paolicchi ha cominciato a parlare delle responsabilità del movimento sociale negli incidenti dell'università, sono esplose le proteste dell'estrema destra. Sono volate battute irriferibili da parte missina. I socialisti hanno reagito con durezza. Il presidente ha scampanellato a lungo.*

*Paolicchi ha quindi parlato delle responsabilità del rettore Papi per la situazione creatasi all'università di Roma. «Papi si è vantato di aver bandito la politica dalla università. Ma si è visto a quali tragiche conseguenze questo atteggiamento abbia portato. Ecco perché il rettore che si è dimesso non è una vittima, ma un responsabile che paga». Il deputato socialista ha poi invocato l'applicazione della legge Scelba del 1952 per chiedere l'immediato scioglimento delle organizzazioni squadristiche neo fasciste che infestano l'università.*

*Circa la proposta di voto unitario Paolicchi ha detto che le forze politiche sono unite dall'antifascismo ma non possono fare fronte comune con i comunisti, come questi chiedono, perché rimangono nette la divergenze sul modo di costruire la democrazia. Il rappresentante del psi si è anche detto contrario alla stralcio di norme dal disegno di legge sull'università: esso deve invece avere un sollecito corso ed essere esaminato e approvato nella sua organica struttura.*

*Una più ampia documentazione degli atti teppistici dei fascisti nell'Università di Roma è stata portata dall'on. Ingrao (pci) che ha pure ricordato l'aggressione gangsteristica subita da sua figlia mentre si allontanava in automobile, di notte, dall'Università occupata dagli studenti. Ingrao ha letto appunti tratti dal casellario giudiziario del Tribunale di Roma elencando la lunga serie di denunce e di processi a carico di alcuni studenti missini che non hanno mai subito provvedimenti disciplinari da parte del rettore Papi e che, grazie alla impunità di cui godevano, hanno continuato le loro aggressioni, ultima quella di cui fu vittima sua figlia. A questo punto Ingrao si è rivolto direttamente ai missini chiedendo loro perché hanno paura di riconoscere che i teppisti sono iscritti al msi. Ne sono scaturiti clamori e scambi di violente apostrofi.*

*Sedati i clamori, Ingrao ha invitato i liberali «che hanno fatto la Resistenza» a non trincerarsi dietro una sterile «neutralità» di fronte allo squadrismo. Poi ha illustrato la situazione all'Università di Roma: 60 mila studenti, 12 mila docenti, strutture edilizie che possono ospitare al massimo cinquemila studenti, una casa dello studente per sole 200 persone. E ha citato «La Stampa»: «L'Università di Roma è un parcheggio», aggiungendo poi che l'Università di Roma è «solo una fabbrica di diplomi e di spostati». Il deputato del psi ha concluso chiedendo lo scioglimento delle organizzazioni neofasciste in base alla legge Scelba e sollecitando la formazione d'un «possente fronte unitario» per l'affermazione della riforma e dell'autogoverno della università.*

*Per i socialdemocratici l'on. Righetti ha imputato le responsabilità dei gravi fatti dell'Università ai professori che non hanno saputo educare i giovani alla democrazia, alle forze di polizia che non hanno represso il risorgente squadrismo, al rettore Papi che ha tollerato la violenza. «Meglio avrebbe fatto il rettore a non assentarsi. Se fosse intervenuto di persona, avrebbe forse rischiato qualche fischio, ma avrebbe potuto contribuire a sdrammatizzare la situazione». Righetti ha concluso sollecitando la riforma universitaria e il controllo della regolarità delle elezioni studentesche.*

*Primo degli interpellanti, il missino Delfino ha cercato di togliere attendibilità al «libro bianco» sulle violenze fasciste nell'Università e ha attaccato l'on. La Malfa (pri) che ha preso l'iniziativa della documentazione, dicendo che il parlamentare repubblicano nella vesti di agitatore è ridicolo.*

*La Malfa* — Imbecille!

*Delfino* — Ripeto quello che penso.

*La Malfa* — Lei è un miserabile. Io la disprezzo.

*I missini hanno insistito nelle loro invettive ed è allora intervenuto il presidente Pertini: «Gli insulti non toccano la nobiltà dell'on. La Malfa. Basta, continui il dibattito».*

*Il parlamentare missino, che fu colpito mentre tentava di entrare nell'Ateneo presidiato dalla polizia e che portava sul sommo del capo un grosso cerotto, ha poi accusato il governo e la polizia di avere stretto alleanza con l'estrema sinistra e di voler tappare la bocca ai missini che sarebbero in Italia i difensori della libertà.*

*Il dibattito continuerà domani.*

**Fausto De Luca**

VEDERE A PAG. 3:

Il libro bianco sull'Università di Roma.

## Moro esorta alla disciplina tutte le categorie sociali

**Ha parlato al Congresso del turismo - Siamo, ha detto, in un periodo di tensione: ogni gruppo vuole tutto e subito, senza contemperare le rivendicazioni particolari con l'interesse generale - Ma il governo, ha aggiunto, deve fare il suo dovere e dire «no» quando è necessario**

*(Nostro servizio particolare)*

**Roma, 16 maggio.**

Un nuovo appello alla disciplina e all'azione concorde è stato lanciato oggi da Moro. E' la conclusione, strettamente politica, del discorso con il quale il Presidente del Consiglio ha inaugurato, a Roma, la conferenza nazionale del turismo. Per una espansione delle attività produttive — ha detto in sostanza Moro — è stato deciso di incrementare la spesa pubblica: il nostro sistema economico può sopportare nuovi stimoli. Ma il governo ha il dovere di vigilare affinché non vi siano tensioni sul mercato monetario e sul livello dei prezzi.

«*Non ci si stupirà perciò* — ha detto Moro — *se l'atteggiamento del governo è attento e, se necessario, severo. I dinieghi che abbiamo detto e che diremo, certo con rammarico, ma fermamente, in forza della visione complessiva che noi abbiamo della realtà nazionale, in forza della nostra indeclinabile responsabilità, non mirano a precludere l'auspicato progresso degli uomini e dei gruppi sociali, ma anzi a dischiudere ed avviare questo nel solo modo possibile, e cioè di un ordinato e giusto sviluppo*».

Indicata in tal modo la necessità di contemperare le rivendicazioni particolari in un quadro d'insieme che deve garantire il progresso della nostra vita economica e sociale e non ostacolarla, il Presidente del Consiglio ha indirettamente polemizzato con le varie categorie professionali che uniscono alle rivendicazioni economiche richieste di privilegi che minacciano di insidiare l'autorità dello Stato: «*Non vogliamo mortificare, ma esaltare la vita sociale della Nazione. E' compito del governo mantenere degli atteggiamenti ed esercitare i suoi poteri. Ma il governo non è onnipotente come qualcuno mostra di credere. Un governo democratico non può fare a meno di una certa misura di autodisciplina sociale, senza la quale l'economia e le istituzioni possono essere compromesse. La sua fermezza, in regime democratico, è necessaria, ma non sufficiente. Ecco perché ho rivolto e rivolgo moniti alla libera società italiana, affinché nell'esercizio della sua inalienabile libertà non pregiudichi il suo avvenire, le sue stesse prospettive di sviluppo, la sua stessa libertà, in una visione unilaterale e chiusa dei problemi*».

Dopo aver detto, insistendo implicitamente sulla minaccia che le tensioni attuali fanno gravare anche sulle istituzioni, che questa società democratica deve essere conservata e migliorata, Moro ha concluso: «*Ho fiducia, perciò, che l'inquietudine che si manifesta in alcuni aspetti della nostra vita sociale possa essere superata con una più rapida riflessione. E' questa la via per la graduale ed ordinata soluzione di tanti problemi oggi proposti*».

**r. s.**

VEDERE A PAG. 7:

Il governo non cede per gli esami di 3ª media; oggi i professori decidono se fare sciopero.

VEDERE A PAG. 7:

Il ministro Bosco non modifica le proposte ai medici delle mutue.

### Pastore parla sui 200 miliardi per l'Italia centro-nord

**Il discorso al Senato - La somma spesa in 5 anni per le zone depresse**

*(Nostro servizio particolare)*

**Roma, 16 maggio.**

Il Senato ha oggi concluso, con il discorso del ministro Pastore, il dibattito sul disegno di legge che stanzia 200 miliardi in cinque anni per interventi straordinari a favore dei territori depressi dell'Italia settentrionale e centrale.

«L'iniziativa del governo — ha detto l'on. Pastore — nasce dalla convinzione che accanto all'esigenza di creare nuove strutture economiche e sociali nel Mezzogiorno vi sia ancora la necessità di un qualificato intervento nelle zone del Centro-Nord, nonostante i positivi risultati raggiunti con la legge dell'agosto del 1950 che prevedeva investimenti per 425 miliardi». L'esigenza è adesso quella di un'azione organica.

Il ministro ha poi indicato i criteri per individuare le zone depresse: 1) impoverimento delle forze di lavoro derivante o da un sensibile invecchiamento della popolazione residente o da accentuati fenomeni di esodo; 2) persistente tendenza del reddito pro capite a mantenersi al di sotto della media nazionale; 3) bassi livelli di produttività dipendenti da un insufficiente sviluppo delle attività industriali o dalla mancata riconversione dell'agricoltura.

Rispondendo poi ai senatori che hanno chiesto lo stesso trattamento fra le zone depresse dell'Italia centrale e il Mezzogiorno, l'on. Pastore ha detto che il problema del Mezzogiorno non è un semplice problema di riconversione delle strutture produttive, ma comporta la creazione, «sia nell'industria sia nell'agricoltura e nelle attività terziarie, di unità di produzione che diano corpo ad un nuovo sistema economico che ancora non può considerarsi esistente nel Mezzogiorno, malgrado i pur importanti fenomeni di sviluppo che si sono riscontrati in alcune zone».

L'assemblea inizierà domani l'esame delle norme del provvedimento.

**f. d. l.**

### La Svizzera rifiuta l'asilo ad un massacratore nazista

## Non sono «politici» i delitti contro l'umanità

Qualche lettore ricorderà la singolare vicenda di Ehrard Kröger, l'ex colonnello delle SS sottoposto a processo, nella Repubblica federale tedesca, per avere ordinato il massacro di 2245 ebrei e di 800 degenti in un manicomio. Il ministro della Giustizia tedesco ne aveva chiesto l'estradizione alle autorità italiane; ma nel gennaio 1963 la sezione istruttoria della Corte d'appello di Bologna aveva deliberato di non concederla, per il motivo che si trattava di un delitto «squisitamente» politico. Un vero terno al lotto per l'inquisito: che evidentemente grato e commosso per tanta italica longanimità, si era stabilito a Merano a esercitarvi la professione di avvocato.

Le benevole aure delle nostre contrade debbono però avergli ispirato un'eccessiva fiducia nella magistratura degli altri paesi: tanto che, recatosi in Svizzera a visitare un figlio, qualche mese fa si faceva acciuffare dalla polizia cantonale di Zurigo. Prontamente egli ricorreva al tribunale federale, nella speranza che i giudici elvetici fossero di manica altrettanto larga di quelli italiani. Ma il tribunale ne ha ordinato la consegna alle autorità tedesche. E si badi: anche in Svizzera vale il principio che non si dà estradizione per i delitti politici. Ma quei giudici hanno detto: qui non ci troviamo di fronte a un delitto politico o a un atto di guerra, ma a un delitto contro l'umanità.

La distinzione è giuridicamente esatta. E proprio un eminente giurista svizzero, Jean Graven, l'aveva posta con estrema nettezza, una quindicina di anni fa, a base di un lavoro fondamentale intitolato *Les crimes contre l'humanité*. Non staremo qui a ripetere (perché ne abbiamo già parlato altra volta) i solidi argomenti che la suffragano.

La decisione del tribunale federale assume anche un significato morale, e vorremmo dire storico, che vorremmo mettere in luce. Da secoli la Svizzera è stata ed è la classica terra d'asilo, per i perseguitati di ogni fede politica e religiosa. Dai fautori della Riforma nel Cinquecento dalle migliaia di Ugonotti e dalle migrazioni dei nostri Valdesi, giù giù fino agli esuli del Risorgimento e all'emigrazione antifascista e agli espatriati durante l'ultima guerra, tutti hanno trovato protezione, pur tra non poche difficoltà, e talvolta anche incomprensioni e frizioni e fastidiose intolleranze. E non fu mai un'impresa agevole salvaguardare questo diritto d'asilo. Si pensi alle furibonde intimazioni di Metternich, o altri ben più gravi minacce hitleriane. Ma valga, per tutte, la risposta che un giornale svizzero dava a queste minacce poco più di vent'anni fa: «*Bisogna che resti in Europa un lembo di terra in cui le leggi dell'umanità siano rispettate*».

Questo è il punto: le leggi dell'umanità. E sarebbe assurdo che, in nome loro, si concedesse asilo a chi queste leggi ha violato con i delitti più enormi, quelli appunto contro l'umanità, rivolti contro l'essenza stessa dell'uomo. In questi casi, ha da valere l'opposto principio della solidarietà internazionale per la repressione dei crimini: un principio ormai riconosciuto da solenni trattati. Non confondiamo dunque il delitto politico col delitto contro l'umanità. Questo ci hanno ricordato i giudici elvetici.

L'ultimo episodio si presta a qualche poco allegra considerazione sulle cose di casa nostra. Veramente non abbiamo da gloriarci della deliberazione della Corte bolognese, o anche della sentenza precedente della Corte di Cassazione, che aveva anch'essa negato l'estradizione di un altro sciagurato nazista, un certo Zind: il quale nel corso di una conversazione con degli studenti aveva esaltato il massacro degli ebrei, auspicandone la ripetizione fino allo sterminio totale. Ciò che più colpiva, nelle due decisioni, era la povertà della motivazione. L'unico dato positivo era che, in entrambi i casi, il P.M. aveva adottato conclusioni difformi. Vorremmo che la questione, ove ancora si presentasse, fosse meglio meditata e approfondita dai nostri giudici.

E specialmente se pensiamo a Kröger che faceva tranquillamente l'avvocato a Merano, e ad altri criminali che qui indisturbati circolano e soggiornano e lavorano, ci vien fatto di temere che la nostra Repubblica possa un giorno diventare (come qualche staterello protettore del dr. Mengele e di simile genia) non solo terra d'asilo per i perseguitati politici, ma anche comodo ricettacolo dei peggiori delinquenti.

**A. Galante Garrone**

# CRONACA CITTADINA

*Dopo lo sciopero, nuove agitazioni*

## 170 tonnellate di posta sono in attesa di recapito

**Ieri hanno lavorato 13 postini su 520 - Oggi i portalettere usciranno con la «borsa chiusa»: in due distribuzioni porteranno (sì e no) metà del carico normale - Niente straordinari**

Lo sciopero dei postelegrafonici è stato pressochè totale. I sindacati informano: «*Ieri hanno lavorato 13 portalettere su 320 e 3 dipendenti su circa 500 degli altri settori (autisti, autisti addetti alla vuotatura delle cassette, personale dell'ufficio pacchi ferrovia, portastampe, ecc.)*». Secondo valutazioni approssimative, ieri sera erano giacenti oltre 100 tonnellate di corrispondenza presso l'ufficio ferrovia e almeno 70 tonnellate presso la sezione cittadina. Montagne di sacchi di lettere, cartoline, circolari, campioni e stampe. Lo sciopero è terminato ieri sera, ma oggi l'agitazione prosegue sotto altre forme che i sindacati ritengono non meno efficaci: abolizione degli straordinari e applicazione del regolamento. In pratica verranno a mancare 1200 ore di lavoro al giorno, come se da oggi fossero assenti 150 dipendenti su poco più di mille. I portalettere effettueranno un'ora in meno (da 8 a 8); gli autisti addetti alla vuotatura delle cassette due ore in meno; gli autisti semplici un'ora in meno; il personale dell'ufficio pacchi ferrovia un'ora e mezzo in meno; i portastampe due ore in meno.

Sono gli «*straordinari a carattere continuativo e forfettario*» per i quali l'amministrazione intende applicare le tariffe ante conglobamento. All'inizio dell'anno alcune indennità sono entrate a far parte integrante dello stipendio. Di conseguenza il valore dello straordinario (calcolato sulla retribuzione) è aumentato del 30 per cento. L'amministrazione vuole applicare la nuova tariffa maggiorata solo sulle prestazioni straordinarie occasionali richieste di volta in volta; conservare la vecchia tariffa (30 per cento in meno) per tutti gli straordinari forfettizzati. I sindacati hanno reagito. Per dimostrare che gli straordinari non sono un pretesto per arrotondare lo stipendio, ma una esigenza del servizio, li aboliscono. Le 170 tonnellate di corrispondenza giacenti ieri, sono destinate ad aumentare.

Con l'abolizione degli straordinari, i postelegrafonici attueranno anche la rigida applicazione del regolamento, che provocherà il rallentamento di tutte le operazioni.

I portalettere — contrariamente a quanto avevano annunciato in un primo momento — effettueranno due distribuzioni giornaliere della corrispondenza. Però, in applicazione del regolamento, usciranno con le borse chiuse, lasciando quindi in sede tutta la posta eccedente. «*Con questo sistema* — dicono i postini — *distribuiremo la metà delle lettere dei giorni normali*».

Brutta prospettive per le aziende, gli uffici professionali ed i privati che si servono della posta per motivi di lavoro. Se il ritardo per una cartolina d'auguri o per la lettera di un amico è noioso, per una lettera d'affari rappresenta sempre un danno.

Il personale in agitazione ha stipendi che oscillano da 57 a 72 mila lire al mese. Bisogna poi aggiungere circa 10 mila lire al mese per «lo straordinario forfettizzato» e gli eventuali assegni familiari: 9700 lire per la prima persona a carico e 5400 lire per ogni persona successiva.

### La vertenza per il contratto dei tipografi dei quotidiani

**Cgil e Cisl proclamano 24 ore di sciopero - La Uil è contraria**

La Cgil e la Cisl hanno indetto uno sciopero nazionale di 24 ore dei poligrafici dipendenti da aziende editrici e stampatrici di giornali quotidiani e dalle agenzie di stampa per il pomeriggio di oggi e la mattinata di domani. All'agitazione quindi sono interessate le edizioni del mattino e della sera dei giornali di domani.

La Federazione poligrafici della Uil ha deciso di non aderire allo sciopero ed ha invitato i lavoratori a presentarsi in servizio.

La vertenza riguarda il rinnovo del contratto nazionale di categoria. Ci sono stati due incontri fra sindacalisti e rappresentanti degli editori, il 9 aprile ed il 13 maggio. In questa seconda riunione la Cgil e la Cisl hanno ravvisato inutile il proseguimento della trattativa a causa dell'atteggiamento negativo assunto dagli imprenditori sulle richieste, avanzate dalle tre organizzazioni sindacali, circa la politica dell'occupazione, la disciplina del collocamento di categoria, i poteri di contrattazione dei sindacati a livello aziendale in riferimento agli organici, alle modifiche tecnologiche ed alla organizzazione del lavoro».

Di opinione diversa la Uil, la quale, pur condividendo le richieste sui diritti sindacali, «ritiene più utile la prosecuzione delle trattative per acquisire elementi di giudizio anche su altre parti del contratto relative alle proposte di carattere normativo e salariale (ferie, scatti di anzianità, gratifica speciale, indennità di liquidazione, orario di lavoro impiegati e discontinui, regolamentazione agenzie di stampa, ecc.) sulle quali non vi è stata ancora alcuna discussione».

Circa la questione dei «diritti sindacali» la Federazione editori in un comunicato afferma: «I lavoratori, sostanzialmente, hanno detto che il contratto nazionale non è un punto di arrivo, ma una base per la contrattazione articolata a livello aziendale. Partendo da tale premessa è stato rivendicato non solo il diritto del sindacato a proporre in sede aziendale nuove richieste, ma anche quello di contrattare gli organici di reparto, di interferire nel collocamento dei lavoratori, di regolare aziendalmente gli orari e diritti di lavoro, al fine di mantenere i livelli di occupazione, nei casi di modifiche derivanti da innovazioni tecnologiche ed organizzative. Una tale impostazione — proseguono gli editori —, a prescindere dagli oneri, si risolverebbe in una menomazione degli editori e degli stampatori nella conduzione delle aziende. Perciò è stata giudicata inaccettabile e respinta con adeguate motivazioni».

## Gli affanni di un milionario

**Sabato un pensionato realizza all'Enalotto un «dodici» da 31 milioni - Per un errore la sua schedina (firmata «Adesso rido io») sfugge allo spoglio Due notti e un giorno d'ansie, finalmente la direzione riconosce lo sbaglio**

Il signor Tommaso Grimaldi, ex maestro di ballo di 68 anni, dopo un giorno e due notti di inquietudini e il sentito dire ragione: c'era stato un errore; effettivamente lui aveva realizzato l'unico «12» dell'Enalotto; aveva vinto 31 milioni. Una buona notizia per il signor Grimaldi, ma pessima per altri 910 giocatori: quelli che hanno totalizzato «11» e «10» nello stesso concorso e che ora vedono la vincita ridursi di oltre un terzo.

Tommaso Grimaldi ha giocato sabato la schedina (sempre la stessa dall'inizio del concorso, firmata «Adesso rido io») alla ricevitoria di via S. Massimo angolo via Mazzini. Nel pomeriggio ha constatato di aver indovinato tutti i risultati. La sera ha telefonato alla direzione dell'Enalotto, domandando quanto prendevano i «12». Gli hanno risposto: «Non ci sono dodici in Italia». «Ma deve esserci il mio. Guardate meglio, forse vi siete sbagliati». «Se c'è uno sbaglio — gli hanno detto — si vedrà lunedì. Deve avere pazienza».

E' difficile essere pazienti in una circostanza come questa. Il signor Grimaldi ha calcolato che la vincita avrebbe dovuto essere di una trentina di milioni, ma non era certo di incassarlo. Tutto era in discussione. Che cosa poteva essere accaduto? Un errore di trascrizione era impossibile, perchè la schedina è «a ricalco»: ciò che è scritto sulla «figlia», risulta segnato sulla «madre» e sul tagliando che va allo «spoglio».

IN 18ª PAGINA:
Altre notizie della cronaca

*Tommaso Grimaldi fotografato nella sede dell'Enalotto*

Il Grimaldi ha pensato che la ricevitoria avesse smarrito la schedina o non l'avesse consegnata in tempo alla direzione. Ora egli afferma di essere stato troppo turbato, sperando che tutto si sarebbe chiarito. Ha avuto momenti in cui il dubbio ha sverchiato la speranza, e non era un dubbio da poco: un pugno di mosche invece di una trentina di milioni. Con questo pensiero tha va e che viene, c'è chi ha una crisi di nervi; altri — come Tommaso Grimaldi — riescono a dominarsi meglio. Comunque, non sono ore piacevoli.

Ieri mattina il signor Grimaldi è andato alla direzione dell'Enalotto ed ha mostrato la sua schedina. Si è fatto un controllo: sul tagliando «E ora rido io» vi era una colonna con un «12». Questa colonna era sfuggita allo «spoglio» fatto sabato subito dopo i risultati. Non è un caso infrequente (ma la prima volta che avviene per una vincita così grossa) ed è per questo che il regolamento del gioco prevede il reclamo.

Il Grimaldi è uscito dalla sede dell'Enalotto milionario, ma soltanto «ufficiosamente»: per diventare «milionario» effettivo dovrà aspettare lunedì prossimo, quando si riunirà la commissione.

Il nuovo milionario abita in un modesto alloggio di via San Francesco da Paola 46 con la moglie, ha un figlio sposato. E' nato a Bari, si è trasferito a Torino nel 1920, entrando nelle Ferrovie come macchinista, ma tre anni dopo è stato licenziato perchè non aveva aderito al partito fascista. Per vivere ha fatto il maestro di ballo. Da qualche anno ha una piccola pensione e fa lavori d'elettricista. E' un uomo dai desideri semplici, dice: «Tutto continuerà come prima. Ormai ho una certa età».

La sorpresa di «Adesso rido io» amareggia 50 giocatori che hanno fatto «11» e gli 860 che hanno realizzato «10». Non risultando alcun «12», l'Enalotto aveva comunicato sabato che gli «11» vincevano 780.400 lire e i «10» ne guadagnavano 45.300. Ma ora il quaranta per cento del monte-premi dovrà andare al signor Grimaldi, perciò gli «11» saranno pagati 470 mila lire e i «10» 27 mila. Quella dei Grimaldi è la più ingente vincita realizzata sino ad oggi all'Enalotto.

### Servizio ferroviario ridotto per lo sciopero in Francia

La direzione delle ferrovie comunica che, in seguito allo sciopero del personale delle linee francesi, iniziato stanotte, le comunicazioni con Parigi, attraverso il valico del Moncenisio, sono state limitate a un treno partito da P. Nuova alle 23,20 di ieri, che verrà ripetuto questa sera. Alle 5,17 è arrivato da Parigi un convoglio, previsto anche per domani. Gli altri treni avranno termine a Bardonecchia. Fra questa stazione e Modane circolano oggi quattro coppie di treni navetta. L'agitazione si concluderà alle ore 8 di domattina.

### Il dott. De Gennaro assume la direzione del centro Bit

Il dott. Enrico De Gennaro ha assunto ieri la direzione del Centro di perfezionamento professionale della nomina del successore di Paul Bacon. Il nuovo direttore aggiunto è stato presentato al personale dell'«Organisation International du Travail» dal capo di gabinetto Morse. Il dottor De Gennaro ha manifestato la sua soddisfazione nell'assumere la responsabilità del Centro di Torino che «costituisce la più importante unità creata dal Bit».

*Una serie di disgrazie, vittime tre bambini*

## E' gravissimo un ragazzino folgorato mentre tocca la spina del ventilatore

**Otto anni, abita a Chieri - Altro episodio: cinque anni, sottrae alla mamma la scatoletta delle pastiglie contro l'emicrania e ne ingerisce quindici: condizioni disperate**

### Morta la bimba investita con la nonna a Orbassano

Un bambino di otto anni è ricoverato con riserva di prognosi all'ospedale infantile per folgorazione. Si chiama Saverio Soavi, abita a Chieri, strada Baldissero, col padre Silvio, la madre Carla, e un fratellino di 4 anni, Sergio.

E' accaduto ieri in via Andezeno 2 dove il Soavi ha una piccola officina per la lavorazione del rame. In questi giorni la madre di Sergio è malata, il bimbo accompagna il padre al lavoro. «E' vivacissimo — spiega — se resta a casa mette tutto sottosopra».

Verso le 14 l'artigiano parlava in cortile con un cliente, mentre Sergio si aggirava nel laboratorio. «Ho avuto paura che si facesse male non qualche attrezzo — dice il Soavi, — l'ho chiamato. Non ha risposto, allora sono uscito a vedere: era svenuto sul pavimento, accanto alla presa della luce dove, infilata a metà, c'era la spina di un piccolo ventilatore».

Evidentemente il ragazzino ha voluto azionare l'apparecchio e ha preso la spina dalla parte metallica. Le conseguenze della scarica sarebbero state forse meno gravi se il pavimento, lavato poco prima, non fosse stato bagnato. La corrente ha investito Sergio gettandolo a terra e ustionandolo alle mani. Il padre lo ha portato all'ospedale di Chieri. Dopo le prime cure è stato trasferito all'infantile, sotto la tenda ad ossigeno. Le sue condizioni sono preoccupanti.

*Saverio Soavi, otto anni, all'ospedale con il padre*

— Giovanni Fontanella, un bimbo di 5 anni, è alle Molinette in condizioni disperate per avvelenamento. Ricoverato con la famiglia a Castagnole Piemonte, «Ci siamo trasferiti da appena venti giorni in questo paese — spiega la madre —, prima abitavamo a Torino in via Bard 28. Ma l'alloggio era piccolo per noi due e i nostri otto figli».

Giovanni è il penultimo dei fratelli, il più vivace. L'anno scorso avevano già dovuto portarlo all'ospedale: era caduto con un bicchiere in mano, ferendosi al ventre. Ieri alle 13 la madre è rincasata dalla spesa, insieme al marito. Aveva acquistato un tubetto di compresse sedative, per calmare una forte emicrania. Ha posato il tubetto sul tavolo, si è sdraiata sul divano mentre il marito si occupava del pranzo. Giovanni ha notato la scatoletta intatta, l'ha presa ed è uscito in giardino dove ha inghiottito 15 pastiglie, scambiandole per confetti. Nel frattempo la madre si era alzata e cercava la medicina. Non vedendola più sul tavolo, ha dubitato che qualcuno dei figli l'avesse presa. Li ha interrogati uno per uno, nessuno aveva toccato il flaconcino.

Mezz'ora dopo la donna si è accorta che Giovanni era pallido, aveva la fronte imperlata di sudore. Il bimbo ha finalmente ammesso di aver inghiottito le pastiglie. Il padre lo ha adagiato nell'auto, dirigendosi verso l'ospedale infantile. Davanti alla Fiat Mirafiori ha avuto un lieve incidente: si è scontrato con un camioncino che non gli ha ceduto il passo, nonostante l'uomo azionasse il clacson per segnalare che a bordo c'era un malato. Dal «Regina Margherita» Giovanni è stato più tardi trasferito al «Centro di rianimazione».

— Alle due di ieri notte, a San Giovanni, è morta Paola Gay, 7 anni. Domenica a Orbassano, era stata investita da un'auto insieme con la nonna, Albina De Conti, di 66 anni, deceduta mentre la trasportavano all'ospedale di Orbassano.

Paola viveva con i nonni ad Orbassano, da quando i suoi genitori, Bruno e Rita Novarese, si erano separati di fatto. Il padre si recava a fare visita di tanto in tanto da Alpignano dove abita, e la madre da Torino, dove lavora presso una famiglia di Moncalvo.

Nel pomeriggio di domenica Albina e la nonna si erano recate nei prati a tagliare erba per i conigli. L'incidente è accaduto alle 21 sulla strada per Torino, mentre rincasavano. L'investitore — Renato Lamberti, 33 anni — ha dichiarato ai carabinieri di avere scorto le due donne all'ultimo momento, quando non gli era più possibile evitare la disgrazia.

Fra pochi giorni Paola, che frequentava la prima elementare, avrebbe dovuto ricevere la prima Comunione e le zie le avevano regalato l'abito bianco. Glielo hanno messo indosso per la sepoltura.

### Onorificenze della Repubblica a 13 dipendenti del San Paolo

**Consegnate dal prof. Jona**

I direttori delle 290 filiali ed i titolari degli uffici di rappresentanza dell'Istituto Bancario San Paolo si sono riuniti sabato presso la sede centrale dell'istituto. Il presidente prof. Luciano Jona ha consegnato a tredici dipendenti le insegne di onorificenze al merito della Repubblica. Inoltre ha consegnato una medaglia d'oro a parecchi dipendenti che hanno raggiunto i 35 anni di servizio. Domenica in occasione della giornata dell'anziano, un folto gruppo di anziani si è festosamente riunito nel centro operativo del San Paolo a Moncalieri.

**TEMPERATURA DI IERI**

MASSIMA + 25,2
MINIMA + 16,8

Il Bollettino meteorologico segnala inoltre: temperatura media +20,4; pressione 744,3; um. 61%; cielo quasi sereno. Previsioni: cielo poco nuvoloso. Temper. a Casella: mass. +26; min. +9; media +16,3

## Il Consiglio approva il parcheggio obbligatorio per i nuovi edifici

**Ogni edificio dovrà avere spazi di posteggio nella misura di quattro metri quadri ogni 100 metri cubi di abitazioni Lungo dibattito sui taxi; il sindaco: «Daremo presto 400 nuove licenze e sarà vietata la gestione con garzoni»**

Il Consiglio comunale ha approvato ieri all'unanimità il nuovo articolo del regolamento edilizio proposto dalla Giunta, che prescrive il parcheggio privato obbligatorio per le case di nuova costruzione. Ogni edificio dovrà avere spazi scoperti di almeno 4 metri quadrati per ogni 100 metri cubi di fabbricato destinato ad abitazioni e uffici; per gli edifici industriali gli spazi saranno di 2 metri quadrati per ogni addetto nelle zone industriali già sviluppate e di 4 metri quadrati per quelle in espansione. Per le costruzioni già esistenti, non verranno rilasciate licenze di nuovi lavori per modifiche e ampliamenti, se i richiedenti non si adeguerannno a tali norme.

L'assessore prof. Garabello ricorda come il problema sia stato preventivamente studiato e approfondito dalla Commissione urbanistica, che ha adeguato le norme agli interessi delle diverse zone: «*Anche il Collegio dei costruttori può essere tranquillo circa l'applicazione. Le autorimesse pubbliche costano dalla questione, esse vengono comprese tra le infrastrutture commerciali delle rispettive zone e seguono altre prescrizioni. Il provvedimento è in fase sperimentale e potrà essere migliorato con l'esperienza*».

A proposito del contributo annuale di 150 milioni all'Ente Nazionale Moda, Novelli (pci) rileva che altre iniziative similari fanno aspra concorrenza a quella di Torino. Merita fare simile sacrificio? Il sindaco dice: «*Con gli attuali dirigenti la situazione si sta abbozzando. Penso che si debba compiere questo sacrificio*».

Il Consiglio inizia un lungo dibattito sulle licenze per i taxi. Lo spunto è fornito dalla decisione di sospenderne una concessa con vettura nel dicembre 1964. Procisa l'assessore dr. Alemanno che adesso le vetture sono sottoposte al vaglio della commissione consiliare, prima dipendevano dagli uffici. Nel caso in questione non c'erano elementi negativi: la concessione si può dare dopo 10 anni trascorsi di buona condotta d'interessato fu oggetto di provvedimenti di rilievo nel 1927).

L'on Castagno (psiup) osserva che l'episodio è venuto alla luce per una causa penale in corso in seguito a un incidente stradale e soggiunge: «*Il commercio delle licenze si basa su cifre da 5 milioni di lire in su. E' necessario far luce su tutta la situazione*».

Il sindaco replica: «*Lei sa che adesso la commissione dei tre fu presieduto io, sono io che l'ho convocata per domani sera si fine di discutere questo ed altri problemi. Nel '64 il Comune autorizzò 500 nuovi taxi, in aggiunta agli attuali 600; li fummo circolare entro pochi mesi*». Ribatte l'on. Castagno: «*Ma con il vecchio regolamento, che consente le volture, causa di tutti i guai. Sono gli uffici che non funzionano. Nel '61 sindaco ottenne la licenza, l'anno dopo chiese di essere sostituito per pochi giorni facendo sostenere la cosa universitario; da allora, ha un garzone che gli versa una cifra mensile*».

Il prof Grosso ripiloga i fatti: «*Un giorno la consigliera Di Pietrantonio mi portò copia di un contratto per l'assunzione di un garzone, che simulava un affitto. L'ufficio legale non vi riscontrò reato, ma solo violazione di norme. Ho appreso dai funzionari un'altra irregolarità: le piazze del Comune per la panoramica del tassametro furono trovate nella sede di una cooperativa di taxisti. Ho ordinato la restituzione ai vigili ai quali spettò la panoramica. Non ho altro oggi per prendere provvedimenti. La prossima licenza terranno assegnate con il nuovo regolamento, che vieterà le concessioni. Stasera si è voluto provocare la discussione per prevenire l'annunciato delle disposizioni che la commissione approverà domani*». Il sindaco ha concluso: «*Ho già provveduto tanto per l'illegale contratto per i garzoni quanto per alcune pressioni compiute su due funzionari dell'Automobile Club per una perizia*». La seduta termina dopo l'una.

*Disoccupato dopo il dissesto «Cenisia»*

## Fuma l'ultima sigaretta e si uccide sotto il treno

**La sciagura ieri sera durante il temporale al passaggio a livello di Collegno - Era ammalato di silicosi e sconvolto da crisi nervose**

Un uomo di 45 anni, disoccupato, si è ucciso ieri sera gettandosi sotto un treno, a Collegno. La sciagura è accaduta alle 21,30 al passaggio a livello di via Provana, sulla linea Torino-Modane. L'impianto per l'apertura e la chiusura delle sbarre è automatico e il casello non è più abitato dal casellante, ma da un impiegato delle ferrovie che ha altre mansioni. E' Leonardo Giovine, di 35 anni.

Ieri sera egli è rientrato da una visita ai parenti con la moglie e la bambina di 5 anni mentre si stavano abbassando le sbarre. Ha visto un uomo seduto su un cumulo di pietre all'angolo tra la strada e la ferrovia. L'impiegato e sua moglie si sono meravigliati perchè l'uomo stava fumando tranquillamente, almeno all'apparenza, sebbene piovesse. In lontananza si sentiva il treno in arrivo: era il rapido Parigi-Lione-Milano, uno dei pochi che ieri hanno effettuato il servizio, nonostante lo sciopero dei ferrovieri francesi. Quando il rapido era ormai vicino, lo sconosciuto si è alzato di scatto. L'impiegato a questo punto non ha più avuto dubbi e ha spinto in casa la bambina perchè non assistesse alla tragedia.

L'uomo si è lanciato in avanti mentre il treno, che era costituito da una sola motrice, stava transitando. Non è finito sotto le ruote: ha abattuto con la testa contro la fiancata ed è stato rimbalzato indietro, finendo sull'altro binario. Il Leonardi e la moglie, inorriditi, si sono avvicinati: era morto sul colpo, sfracellato.

I carabinieri Collegno sono stati avvertiti per telefono. Nelle tasche del morto non c'erano documenti; ma poco più tardi è transitato un cantoniere che l'ha riconosciuto. Si tratta di Augusto Pescara, che era nato a Cà Emo (Rovigo), 43 anni fa, e abitava con la moglie in via Vercueil 11 a Collegno. Operaio specializzato delle fonderie Cenisia era rimasto disoccupato in seguito al fallimento dell'azienda. La settimana scorsa aveva lavorato per tre giorni come inserviente presso il Circo Togni. Ma non riusciva a trovare un impiego anche perchè era sconvolto da crisi e incubi. La moglie, che è stata informata nella notte, ha detto che il marito soffriva di grave esaurimento nervoso ed era anche malato di silicosi. La salma è stata trasportata nella camera mortuaria del cimitero di Collegno.

### Apre la porta e un morto gli crolla tra le braccia

Il signor Giacomo Collino, viale delle Gilcini 21, aveva chiesto ad un pensionato, Giovanni Bosco, 75 anni, via Foligno 41, che faceva qualche lavoretto da idraulico, di venire ad aggiustargli il rubinetto del lavandino. L'altra mattina, alle 7 ha sentito suonare ripetutamente il campanello. Si è alzato in fretta e, ancora in pigiama, è andato ad aprire la porta. Il Bosco gli si è accasciato fra le braccia con un gemito. Senza perdere tempo il Collino l'ha adagiato per terra e ha telefonato a un'ambulanza. Mezz'ora dopo il pensionato giungeva al pronto soccorso dell'ospedale Maria Vittoria, ma i medici non potevano che constatarne la morte probabilmente per infarto.

— L'operaio Pietro Limerutti, 44 anni, corso Un. Sovietica 473, alle 7,30 di ieri era nello spogliatoio del reparto manutenzione delle fonderie Fiat di Mirafiori in attesa di iniziare il turno di lavoro quando, colto da malore, si accasciava sul pavimento. Soccorso dai compagni, veniva portato all'infermeria dello stabilimento e di qui, con un'ambulanza Maff, alle Molinette dove è giunto cadavere per infarto. Il Limerutti non era sposato e viveva solo; da qualche tempo soffriva per una fastidiosa malattia agli occhi per cui gli era stata già riconosciuta l'invalidità parziale.

### Ancora rinviato il processo a 12 missini aggressori

La terza sezione del Tribunale ha di nuovo rinviato il processo contro i 12 missini che, l'11 maggio dello scorso anno, percossero tre studenti all'uscita del liceo Gioberti. Gli imputati, a piede libero, sono Bruno Pernice, 19 anni; Giuseppe Vada, 19 anni; Salvatore Cota, 20 anni; Roberto Rigon, 19 anni, i fratelli Giuseppe e Michele Tosca, di 18 e 16 anni; Salvatore Abbate, 17 anni; Gabriele Cocco, 17 anni; Luigi De Francesco, 17 anni; Ugo Martinat, 20 anni; Gianfranco Montù, 17 anni; Galileo Ornano, 46 anni.

I giovani, appartenenti alla «Giovane Italia», un'organizzazione missina, si erano raccolti davanti alla porta del liceo per distribuire volantini di propaganda contro il centro-sinistra. Alcuni studenti, senza nemmeno leggere i foglietti che venivano loro consegnati, li gettarono via. Il gesto suscitò la violenta reazione dei missini, che si scagliarono contro Claudio Cianca, 19 anni, causandogli lesioni guarite in un mese. Altri due ragazzi, Paolo Parato e Alessandro Armando, riportarono ferite.

Ieri uno degli imputati ha inviato un certificato medico e la causa è stata rinviata a nuovo ruolo: nel frattempo i missini sperano nell'amnistia.

## Specchio dei tempi

**«Il '19 si avvicina?» - San Francesco: un messaggio d'amore A Entracque la paura continua - I medici non scioperano: hanno cambiato la tariffa ed ora sono senza clienti - Due rose a Superga**

*Un lettore ci scrive:*

«Cinquanta milioni di italiani, governanti e popolo, dovrebbero acquistare il n. 118 de "*La Stampa*", leggersi con attenzione l'articolo veritiero di Adolfi, farne tesoro per utile proprio e della nostra Patria, ormai nome comune che si scrive anche colla p minuscola, ritornare all'obbedienza delle Leggi, al buon cuore verso i nostri simili, all'onestà, alla giustizia vera per tutti, al decoro personale, all'amore per la terra che ci ha dato i natali.

«Ecco il compito del Governo, ecco il lavoro dei Ministri e Deputati che noi eleggiamo! Facciamo tutti, in alto ed in basso loco, il nostro dovere? No, no, no! Ricordiamo il 1919; chi ha fatto sorgere il fascismo? Anche allora scioperi, caos, ingiustizie, rubarizi e feriti. Oggi 1966, non pare di ritornare a quei tempi?

«Che Iddio ci preservi da tanta disgrazia, ma aiutiamoci anche da noi. Se cadiamo una seconda volta nell'errore, è la fine di tutto e di tutti. Vogliamo questo? No, ed allora lavoriamo di buona lena e tagliamo senza pietà i rami secchi».

*C. Pasquerio*

*Un lettore ci scrive:*

«Pensa quella lettrice (che mi ha spinto a scrivere a questa rubrica) che il Santo di Assisi sarebbe la meravigliosa figura di venerata in Italia e nel mondo senza il suo definitivo distacco dalle cose e dagli affetti terreni? Se così fosse stato avremmo avuto Francesco Bernardone probabilmente stimato mercante ed il suo nome risulterebbe al più negli archivi del Comune di Assisi quale munifico e benemerito cittadino della città umbra. Gli uomini hanno bisogno di grandi esempi e Francesco di lo è stato. Ognuno ha il suo destino e il Santo rispondendo al suo alto ideale interiore, alla sua vocazione, ci ha dato, all'Italia e al mondo, un messaggio di amore, che non è espressione di pazzia, come uno spirito superficiale potrebbe dire, ma di illuminata generosità, di amore senza condizioni, in perfetto equilibrio e coerenza ai dettami del Vangelo».

*Loris Buzzkowsky*

*Un lettore ci scrive da Entraque:*

«Poichè è in gioco la sicurezza e la tranquillità di un paese di un migliaio di persone, sarà grata a "*Specchio dei tempi*" se vorrà pubblicare queste precisazioni sui "boati" di Entraque.

«Dal 1° maggio, e cioè dalla chiusura della condotta forzata, sono stati ancora uditi sette od otto "boati" molto deboli, ed uno solo di una certa intensità, mentre prima della chiusura si percepivano quasi ogni giorno e — almeno dal mese di novembre — cinque o sei boati nelle 24 ore, quasi sempre forti, e talvolta fortissimi e paurosi. Da quando è stata tolta l'acqua, gli "scoppi sotterranei" sono dunque diminuiti fortemente di numero e d'intensità, ed è quindi lecito supporre che gli scoppi ancora percepiti siano dovuti alla presenza nelle cavità sotterranee della montagna di parte dell'immensa quantità d'acqua defluitavi per mesi e mesi dalle rotture della condotta forzata.

«E' troppo presto per pronunciare un giudizio definitivo in merito, ma è tanto interessa dell'Enel quanto motivo di tranquillità per il paese che siano prontamente e totalmente eliminate le gravi perdite della conduttura anzidetta. Ringraziando per l'ospitalità, mi creda mio dev.mo

*Prof. Italo Aimonetto*».

*Un lettore ci scrive da Cuneo:*

«Sono un operaio di Cuneo che ha fatto già diversi scioperi in questi anni e sempre, durante lo sciopero ci ha rimesso di tasca propria, senza percependo neanche una lira.

«Come mai i medici che fanno sciopero non ci rimettono niente, anzi guadagnano il doppio o il triplo in detto periodo di sciopero? Non capisco più niente e non riuscirà a darmi una risposta neanche "*Specchio dei tempi*"».

*Felice Tarade*

*Un lettore ci scrive da Marsala:*

«In relazione alla stimata Vostra del 5 maggio '66, con cui mi comunicavate di avere esaudito la mia richiesta con l'avere deposta un mazzo di fiori sulla lapide dei caduti granata a Superga, Vi ringrazio vivamente, anche a nome dei miei amici, e Vi prego gradire i più vivi e cordiali saluti. Con riguardo».

*Enzo Tedesco*

### Chi aiuterà i miei bambini?

*Continuano a giungere a «Specchio dei tempi» offerte per Rino Artico, l'operaio di 45 anni che ha perduto le mani e un occhio per lo scoppio di un ordigno. La sventurata ha un figlio di pochi anni, la moglie sta per dare alla luce la seconda creatura. La solidarietà dei lettori gli consentirà di procurarsi le protesi elettroniche, unica possibilità di poterai dedicare a qualche lavoro. Ecco l'elenco delle somme pervenute:*

Nozze Mancini-Ricci 25.350; I. Della Ferrera in memoria del suo caro Federico 20.000; Paolo e Alberto 2000; In memoria di Rano Francesco, i colleghi di lavoro 5500; Dino e Pina 10.000; In onore di Flora 1000; Piero C. 1000; E. M. T. 1000; C. T. 5000; Un invalido cat. 10 1000; N. N. 1000.

Una vecchia di 86 anni dell'Ospizio di corso Cassie 56, in memoria di Papa Giovanni XXIII 1000; A. G. C. 5000; E. A. 10.000; D. T. 2000; T. T. 2000; Pia Elena 1000; In memoria di mio marito 2000; N. N. 2000; Una fobellina 1000; P. R. 5000; P. M. 1000; Ricordando Gino 4000; A.G. 5000; Piero, Paolo e Jolanda 3000.

In memoria di S. Giovanni Bosco, una nonna 1000; In memoria del figlio Aldo, coniugi Antonio e Filomena Napolitano 3000; Savio 1000; A. L. 1000; G. F. 2000; Nonna Maria 1000; La mamma di Aldo 2000; V. E. 5000; A. A. 10.000.

In onore di Papa Giovanni XXIII, proteggi sempre i miei cari, nonna di Massimo 5000; Bandizoni Angelo, Altipiano Mondovì 1000; Assunta 2000; In onore a Papa Giovanni XXIII affinché protegga Gabriele 5000; C. A. 1000; V. A. in memoria di mio papà 1000; B. M, pensionata 1000; T. L. 1000; G. B. 2000; Riccardando suo figlio, V. Figliola, Savona 5000; Zia Mimì 6000; Ricordando Papa Giovanni, un pensionato 1000.

**Totale L. 175.850. Totale precedente L. 493.100. Totale generale L. 671.650.**

### Fondo «Specchio dei tempi»

In onore di Papa Giovanni XXIII invocando protezione e grazie M. P. M. 5000; T. E., Aosta 5000; In memoria del Papa Giovanni XXIII per una grazia che desidero ardentemente ottenere, G. Borgna 1000; Con un grato pensiero per Papa Giovanni XXIII da Vercelli M. F. 10.000; N. N. 5000; Gianni 1000; Una mamma 1000; In onore del Santo Papa Giovanni XXIII per grazia ricevuta A. C. 500; Due pensionati 1000; Mariolino In memoria di Papa Giovanni XXIII 1000; L. U. in onore di Papa Giovanni XXIII 2000; Maria Tamagno Pettinotti in memoria di Papa Giovanni XXIII 2000; Ringraziando Papa Giovanni XXIII, Maria Fassi 2000.

In memoria della defunta Cordier Anselmina ved. Finelli, sorelle e nipoti 6000; In memoria di Papa Giovanni XXIII per una grazia ricevuta, N. M. B. 1941, 1000; A. M. 5000; Evi in onore di Papa Giovanni XXIII 2000; Ines ringraziando Papa Giovanni XXIII 2000; Operai della «Pirelli» Settimo in memoria del sig. Cò Davide 19.100; D. L. in onore di Papa Giovanni XXIII per protezione di una persona cara, Alessandria 2000; Magurio, A. L. C. E., Bergamo 10.000; In memoria di Barbara 5000; Scuola di Novi Ligure 5000; Classe V femminile, Novi Ligure, 3000; Con riconoscenza in onore a Papa Giovanni XXIII, Luisa Scioli 5000; N. N. implorando una grazia da Papa Giovanni XXIII 5000; N. N. 10.000.

**Totale L. 118.600.**

**Orario negozi giovedì** — Giovedì, festa dell'Ascensione, saranno aperti solo alle 13 le latterie, le rivendite di pane ed i fiorai. Tutti gli altri negozi resteranno chiusi.

## I medici di Torino pronti a trattare in sede locale

**Nell'ordine del giorno chiedono: «L'Inam renda pubbliche le sue offerte» - Un ispettore da Roma per i colloqui**

Il Consiglio dell'Ordine dei medici, riunito ieri sera, ha «*approvato l'opera della Federazione, che ha permesso di salvare — nell'attuale vertenza con le mutue — il principio dell'opzione provinciale, vasta della scelta, provincia per provincia della forma di pagamento (a notula o a quota capitaria)*». Constatato tuttavia che gli enti mutualistici non sono in grado di concedere adeguati miglioramenti «*con la giustificazione di non possedere i mezzi per contenere i tiselli a cui potrebbe giungere la spesa per la notula*» l'Ordine di Torino ha deliberato di «*impegnare la Federazione a riaprire il dialogo sulla base del sistema a quota capitaria esteso a tutto il territorio nazionale*».

Durante le trattative precisa ancora l'Ordine torinese, dovrebbe restar fermo l'attuale rapporto libero - professionale. Inoltre i medici di Torino chiedono all'Inam «*di rendere pubbliche e ufficiali le sue offerte*», e al governo di «*interporre opera mediatrice presso l'Inam*».

La mozione votata dall'Ordine conclude: «*Il Consiglio si dichiara dunque disposto — nel deprecabile caso di un'ulteriore vertenza in campo nazionale — a prendere seriamente in considerazione l'eventualità di trattare con le mutue in sede provinciale*».

In serata è giunto in città il dott. Lolli, ispettore centrale dell'Inam e già direttore dell'ente a Torino, per cercare una via d'intesa con i dirigenti dell'Ordine e del sindacato medici. I colloqui incominceranno oggi.

**Società di archeologia** — Sabato alle 17, in via Napione 2, seduta per il conferimento della medaglia d'argento ed il diploma dei benemeriti della scuola, cultura ed arte all'ing. C. Rinaldi ed al dott. V. Maragliglio.

REALISMO NELLE RIFORME

# Qualche idea concreta per la nostra Università

Tornata una relativa calma, si può dire una parola serena sull'Università: nome con cui designiamo una serie di cose, che un tempo erano veramente elementi di un unico corpo, ma oggi soffrono proprio di quella riunione forzata e contro natura.

Invero non può parlarsi di grossa crisi né per i Politecnici, né per le vecchie scuole d'ingegneria, divenute facoltà, ma che hanno conservato i loro aspetti tradizionali. Qui si deplorerà la mancanza di mezzi adeguati per ricerche, di locali; peraltro nessuno pensa a distruggere le strutture.

Altrove il discorso subito muta; scorgiamo le piccole Università, con i professori itineranti, ma giovani, ancora protesi verso gli studi, abbastanza affiatati tra loro; e le grandi; e pure in queste aspetti diversi, secondo facoltà e facoltà, secondo che i professori siano più o meno distratti da altre incombenze, secondo la frequenza degli studenti.

Continuare a pensare ad una legge universitaria che regoli conformemente situazioni diverse, è come pensare ad un unico capo di vestiario adatto per adulti e bambini.

L'Università di Roma ha sessantamila studenti; un bilancio di molti miliardi, quasi trecento professori di ruolo, alcune centinaia d'incaricati, un migliaio di assistenti, alcune centinaia di tecnici, un paio di centinaia di burocrati. Università di questo tipo non possono avere che una unità formale; si mantenga a fini rappresentativi un rettore, uno stemma, un labaro, ma occorre che le singole facoltà siano rette da disposizioni diverse, che rispecchino i problemi di ciascuna, abbiano loro bilanci.

S'invidia Milano per le sue quattro Università. Roma ha la facoltà di medicina della Cattolica, ed il riconoscimento di una facoltà della *Pro Deo* (si può essere certi che presto ne saranno riconosciute altre): a prescindere da un Magistero per suore che non pone problemi. Ma anche se si spaccasse la statale in quattro Università sul modello dell'attuale, si sarebbe diminuita la sproporzione tra docenti ed allievi; avremmo però sempre corpi accademici che non sono che un nome, composti di persone che s'ignorano. Solo le singole facoltà possono costituire corpi vivi, non fittizi, sufficientemente omogenei.

Legislazione differenziata, per piccole e per grandi Università (ad evitare di offendere suscettibilità, si dica: per Università che superino o no un certo numero di studenti), e dove l'unità presa in considerazione sia la facoltà.

Aspetto economico: data l'autonomia alle Università, ci sono grossi problemi, affidati oggi ad un rettore ed ad un consiglio di amministrazione, con una maggioranza di professori, l'intendente di finanza, rappresentanti degli enti locali.

Possibile che non si sappia rompere questo schema, guardare a quelli che sono gli organi che reggono le Università americane ed inglesi sotto l'aspetto economico? Uomini di scienza illustri possono essere del tutto incompetenti in materia di amministrazione; perché non utilizzare capitani di industria giunti agli anni maturi, grandi dirigenti (il discorso potrebbe ripetersi per gli ospedali)? Penso sempre a ciò che potrebbe dare in materia la esperienza di un Valletta, di un Cini, di un Mattioli, lasciando a rettori e presidi di occuparsi di ordinamento degli studi e di disciplina.

Altro punto. Si reclama una partecipazione al governo delle Università di assistenti e di studenti. E' un'aspirazione così diffusa che credo non sia possibile resistervi; si tratta di darvi uno sfogo sano.

Per gli studenti la rappresentanza sia concentrata in quelli che frequentano, che sono in regola con gli esami, hanno una media non bassissima. Quando sia questo il corpo elettorale che deve designare i rappresentanti, si può essere tranquilli. Si tratti di cattolici o di liberali, di comunisti o di fascisti, non prenderanno mai posizioni contro il professore severo, ma contro quello che non fa lezione, collaboreranno insieme per un buon indirizzo degli studi.

Un po' meno facile il problema per ciò che tocca gli assistenti; scorgo il pericolo che si amplii ancora il potere dei professori che meglio manovrano i concorsi; la molla dell'interesse porterà molti assistenti a sostenere questi. Tuttavia, ripeto, è un'aspirazione cui non si può negare soddisfazione. Ma che si operi nell'ambito delle facoltà. In quello generale delle Università, i problemi della organizzazione del lavoro sono diversissimi, eterogenei, tra assistenti delle varie branche: una riunione non potrebbe aversi che su temi politici o sindacali.

Per gli assistenti c'è poi il grosso problema del riassorbimento in altre carriere allorché, raggiunta una certa età, non abbiano speranza di conseguire una cattedra. Occorrerebbe rendere generale quel che si opera per gli assistenti ed aiuti delle cliniche, che divengono in gran parte primari spedalieri. Assistenti più vecchi dei titolari, già loro compagni, non sono desiderabili.

Ci sono poi problemi di fondo, cui l'opinione pubblica non è purtroppo preparata.

La distinzione tra la scuola che deve dare buoni professionisti (insegnare a fare bene ciò che già è stato sperimentato) e l'istituto di ricerca scientifica (trovare vie nuove); nella prima più che assistenti che cercano di perfezionarsi in una disciplina, sarebbero utili dei *tutors*, come hanno Università straniere, che pilotassero il giovane, specie di consiglieri e ripetitori in tutte le discipline; nel mio settore, rivedo figure di vecchi redattori di antiche enciclopedie giuridiche che sarebbero stati adattissimi a tali compiti.

Evitare la proliferazione di insegnamenti (e non c'è professore che non desideri che la sua disciplina sia oggetto di esame obbligatorio), e pensare piuttosto alla creazione d'istituti.

Soprattutto nelle discipline non sperimentali, giovani sui venti anni non hanno bisogno di apprendere soltanto dalla viva voce. Sfogliando gli annuari, scorgo una serie di materie oggetto di cattedre (diritto minerario, storia della medicina, storia e politica navale, statistica giudiziaria, storia delle tradizioni popolari, storia del teatro) che potrebbero benissimo dare vita ad un istituto: che pubblichi un bollettino, se la materia lo comporti una raccolta di fonti, che promuova conferenze di altri docenti, convogli i quattro o cinque studiosi di quella specialità: senza le cinquanta lezioni, senza il libro di testo.

Si sono sentite nei giorni scorsi deplorazioni in tutti i sensi. Non affermo che tutte fossero infondate; ma credo che spesso chi vede il male non accetti il rimedio, chi deplora che qualche insegnante non dia abbastanza alla Università, troverebbe insopportabile che un ispettore ministeriale controllasse la presenza agli esami, o rifiuterebbe che vada in aspettativa il professore con uffici pubblici impegnativi. Più d'uno che è insorto contro l'indisciplina di certi gruppi di studenti trova, mi sembra certo, antidemocratica la mia proposta di non considerare ai fini della rappresentanza gli studenti fuori corso.

Anche in questo lato della vita universitaria occorre barcamenarsi non solo tra interessi contrastanti, ma tra attaccamento al passato e nuove esigenze, tra realtà e schemi mentali (quelli di una falsa democrazia mi paiono particolarmente pericolosi). Il ministro Gui dev'essere pilota accorto e soprattutto paziente.

**A. C. Jemolo**

QUASI META' DEL SUOLO NAZIONALE E' STRAPPATO ALLE ACQUE

# Gli olandesi hanno finalmente vinto mille anni di guerra contro il mare

**Fin dal primo Medioevo costruirono dighe, a difesa d'una magra e sterile terra - Ma il Mare del Nord fu più forte: sei secoli fa travolse la catena di isole e creò l'enorme golfo dello Zuiderzee - A fine Ottocento un funzionario con l'anima del poeta ed il coraggio del pioniere, progettò di asciugarlo - Questo popolo tenace c'è quasi riuscito: una barriera formidabile tiene lontane le acque marine, e dietro questo riparo la palude si trasforma in campi fertili e popolosi**

(Dal nostro inviato speciale)

**Amsterdam**, maggio.

*Credo che nei nostri libri di lettura per le scuole elementari si trovi ancora la storia del ragazzetto olandese che un pomeriggio andando lungo una diga si accorse che da un buco nel terreno spicciava acqua con violenza, e subito tappò il buco col dito attendendo che qualcuno accorresse al suo richiamo. Quando arrivò gente la mattina dopo il ragazzo era morto, ma il suo dito rigido vietava ancora il varco all'acqua che senza il suo sacrificio avrebbe dilagato fino a far rovinare la diga e ridurre tutto il paese ad un fondo di mare.*

*Questo episodio non è mai avvenuto; non c'è mai udita in Olanda una leggenda di questo genere. Non che gli olandesi non amino favole in cui abbia larga parte il meraviglioso. Affermano che gli abitanti della provincia settentrionale della Frisia discendono dalle Sirene che popolavano un tempo il Mare del Nord; e per vero quelle donne alte vaste bionde grevi, con una epidermide bianca come schiuma marina e un sorriso remoto. Credono, nell'isola di Walcheren, nella provincia della Zelanda, che le anime dei morti in mare vadano le notti a svegliare i pescatori perché li trasportino, chissà perché, sulle coste dell'Inghilterra.*

*Ma gente che lotta da secoli col mare, che costruisce dighe dal più remoto medioevo, sa bene che ci vuole altro che un dito di fanciullo per salvare dalla furia delle acque città e campagne; la storia fu inventata di sana pianta, credo nel secolo scorso, da una scrittrice americana, Mary Maples Dodge, che la narrò in un libro per bambini intitolato* Hans Brinker o il pattino d'argento. *E la favola dell'eroico ragazzo che salvò dalla catastrofe la città di Haarlem, anzi l'Olanda intiera, ebbe successo, e si è diffusa in tutto il mondo. Ora gli olandesi hanno un vigile senso degli affari, sanno amministrare bene le loro virtù; ed hanno pensato che invece di rimpiangere l'assurdo episodio era più conveniente servirsene per celebrare il coraggio e la devozione loro traverso i secoli. E così all'inesistente ragazzino hanno eretto un monumento, a Spaarndam, sobborgo di Haarlem, opera della scultrice Rueb; che fu solennemente inaugurato dalla principessa Irene, accompagnata dalla madre regina Giuliana, l'anno 1950.*

*Questo monumento, nonostante l'alto patronato, è un giocattolo ad uso dei turisti. Tutte le altre statue che ho veduto nelle piazze maggiori delle città olandesi sono cose serie, per personaggi importanti; salvo forse quello che sorge nella stessa Haarlem, sul Grote Markt, o grande piazza del mercato, dedicato a Laurens Janszoon detto Coster, cioè «sacrestano», con un'iscrizione in latino che lo celebra inventore della stampa: «Typographiae litteris mobilis e metallo fusis inventor».*

*(Non c'è alcuna prova certa che il Coster abbia inventata la stampa prima del Gutenberg; credo che nemmeno gli olandesi ci credano, tranne quelli di Haarlem, città che ha dato all'Olanda il più gran numero di pittori, e fra i più illustri Adrian van Ostade, Bartholomaeus van der Helst, Jacob van Ruisdael; e i pittori, si sa, son gente allegra e burlona. Raccontano dunque a Haarlem, ove il Coster nacque, che un suo operaio che gli aveva fabbricato dietro sue istruzioni i caratteri mobili, e con questi aveva stampato un libro che ha la data del 1440, subito terminato il lavoro scappò rubandogli caratteri e strumenti: e questo operaio infedele era nessun altro che Fausto di Magonza fratello maggiore del Gutenberg. Scoperto il furto il settantenne Coster morì d'accidente, e Gutenberg poté appropriarsi impunemente della sua invenzione).*

*E un'impresa gigantesca è tuttora in corso, ed il suo ideatore è ricordato dal monumento a Cornelius Lely che sorge all'inizio della grande diga che si diparte da Den Oever, alla estremità del polder che ha assorbita l'isoletta di Wieringen, e tocca dopo trentadue chilometri la costa della Frisia. («Polder» è vocabolo intraducibile; indica un lago, o una bassura paludosa, o un braccio di mare, isolato da dighe o prosciugato; fino alla prima metà del secolo scorso con i mulini a vento, oggi con motori elettrici: collocati talvolta per amor di pittoresco nella pancia d'un vecchio mulino. I primi polders risalgono al IX secolo; oggi rappresentano più del quaranta per cento della superficie dell'Olanda; il che viene a dire che quasi la metà del territorio olandese è stato ricavato da paludi o da laghi, o strappato al mare).*

*Cornelius Lely, un oscuro funzionario del waterstaat o ministero delle acque, — creato circa un secolo fa per l'amministrazione e la tutela delle dighe, delle chiuse, dei porti, dei canali, dei fiumi eccetera — dedicò tutti i suoi pensieri ad un'opera che per lungo tempo fu giudicata assurda e troppo superiore alle forze umane: immaginò di sbarrare con una diga la bocca estrema dell'Olanda del Nord (Noord Holland) alla costa frisona, e disseccare la maggior parte dello Zuiderzee.*

*Questo grande mare interno fu il prodotto di una tremenda tempesta verso la fine del secolo XIII, quando il Mare del Nord, dopo aver rotte in più riprese le dune che difendevano la Frisia spezzandole in tante isole, con l'impeto successivo di alte maree equinoziali alzate da venti d'uragano penetrò profondamente nel cuore del paese, si sovrappose ad un gentile lago detto Flevo, distrusse dozzine di villaggi e di borghi; e durò per sei-cento anni, un mare inutile, di poco fondo, dalle rive insalubri, spesso agitato, minaccia continua alle isole e ai borghi costieri: una delle sue ultime vittime fu l'isola di Schokland, battuta per secoli da furiose maree, sgretolata, mutilata, finché gli abitanti decisero abbandonarla l'anno 1859; rimase soltanto, nel punto più alto dell'isola a combattere contro le maree e le bufere una chiesa nera e solida come una fortezza, ed un cannone datato nel 1537, «cannone delle acque alte», che si sparava per dare l'allarme agli isolani dell'arrivo di una rovinosa marea.*

*Cornelius Lely è effigiato con un cappotto da marinaio agitato dal vento, una cartella da impiegato sotto il braccio. Volge le spalle al Mare del Nord, guarda verso sud-est, verso le terre nuove che non vide sorgere (morì che era al colmo la battaglia contro il mare che minacciava con furia sempre crescente di portar via la diga in costruzione, quando si temeva che le correnti marine precipitantisi con sempre maggior violenza traverso i varchi sempre più rari ed angusti avrebbero reso vana l'impresa. Trenta anni avrebbe dovuto attendere prima che il suo progetto fosse approvato e messo in opera. In compenso fu accettato quasi integralmente il piano originario, di sottrarre al mare 220.000 ettari, e creare fra la diga e i polders un lago di acqua dolce di 125.000 ettari: che non si chiama più Zuiderzee, «mare fra le terre», ma Ysselmeer, cioè «lago d'Yssel», che è un braccio del Reno più affluente dello Zuiderzee).*

*Il 28 maggio del 1932 la diga fu finalmente chiusa; è lunga trentadue chilometri, larga novanta metri, vi corre sopra una larga strada automobilistica, vi pascolano pacifiche pecore, domina il Mare del Nord con un bastione di sabbia e di argilla e di macigni, alto quattro metri più della più alta marea. Due anni più tardi nel 1934 fu consegnato alla popolazione il polder di nord-ovest, o del Wieringermeer, prosciugato e portato a finitura per tutto il tempo, sedici anni, che era durata la costruzione della diga: 26.000 ettari nuovi di secco, una regolare rete di strade, canali, ponti, tre villaggi modello.*

*Nel 1936 si mise mano al secondo polder, detto di nord-est. I lavori andarono a rilento per causa della guerra; ora accoglie su 48.000 ettari una popolazione di più di cinquantamila persone, coltivatori, lavoratori agricoli, tecnici. Ha una città capitale, Emmeloord, in cui rivive il nome di un'isola scomparsa; ariosa, ben disegnata, senza irritanti modernismi; sulla piazza grande un lindissimo albergo accoglie i visitatori con le parole: «Benvenuti sul fondo del mare». C'è un'altra cittadina, numerosi borghi, diritte strade, ciascuna con un nitidissimo filare d'alberi ai lati, campi già messi a coltura. Una gentile campagna, sotto il grandissimo cielo colmo di una luce grigia, leggera: il cielo delle terre nuove, che hanno sempre un respiro pulito.*

*Il terzo polder, inaugurato nel 1956, di 54.000 ettari, che sulla carta ha la forma di un cuore, emerso da poco, dà l'impressione d'un terreno ancora fragile, qua e là ancora intriso d'acqua; non un albero a vista d'occhio, rarissime abitazioni, qua e là lunga una strada grandi case torbanti per le nuove strade, miscredenti che non rispettano la domenica. Portano ancora le vesti antiche, ma non escono di casa che per necessità. Hanno vietato l'accesso delle automobili e della loro bicicletta al borgo antico dalle case piccole allineate ai lati di vicoli selciati che scendono ripidi al mare. A loro questa facciata dei polders, della nuova vita, dei 250.000 che popoleranno fra vent'anni le nuove terre, non va più. A chi gli parla di corsi speciali per cambiare mestiere, per trovare impiego nelle industrie, rispondono che pensano nè emigrare. Il mito della terra promessa non fa per loro.*

**Paolo Monelli**

## Maria Callas va in Svizzera

*La grande soprano, che ormai risiede stabilmente nella capitale francese, fotografata alla partenza dall'aeroporto parigino di Orly. Era diretta a Ginevra* (Tel. Ansa)

# Un «libro bianco» su dieci anni di violenze fasciste all'ateneo romano

**E' stato presentato ieri da 15 professori - Contiene 120 testimonianze - I soprusi hanno avuto inizio nel 1956 Nel '64 fu impedito a Parri di parlare - Studenti percossi, docenti insultati - Seguiranno altri due libri**

*(Nostro servizio particolare)*

**Roma**, 16 maggio.

Una prima documentazione sulle violenze e il terrorismo instaurati negli ultimi dieci anni da gruppi neofascisti all'Università di Roma, è stata presentata stamane da quindici professori del Comitato Interfacoltà. Si tratta di oltre centoventi testimonianze, raccolte in pochi giorni dopo i tragici incidenti in seguito ai quali morì lo studente socialista Paolo Rossi. Questo fascicolo del «*Libro bianco*» in preparazione è stato inviato, prima che s'iniziasse il dibattito parlamentare, ai presidenti delle due Camere, al presidente del Consiglio, ai ministri dell'Interno e della Pubblica Istruzione e ai presidenti dei gruppi parlamentari contrari al fascismo. Copia della pubblicazione è stata trasmessa alla Magistratura con l'elenco di una cinquantina di presunti responsabili degli atti di teppismo. Il fascicolo è stato illustrato dai prof. Guido Calogero, Ettore Biocca e De Mauro che hanno sottolineato come la serie di violenze non possa essere «*avulsa dalle attuali strutture dell'Università*». In particolare il prof. Biocca, direttore dell'Istituto di parassitologia, ha affermato che l'Ateneo romano «*si è lentamente trasformato in un formidabile complesso di interessi economici, che sono alla base del deficiente livello culturale, didattico e amministrativo*». Questi ultimi aspetti, sui quali è fondata l'attuale situazione, saranno documentati nei due prossimi fascicoli.

Secondo la pubblicazione, responsabili delle aggressioni, dei disordini, dei soprusi sono elementi ben individuati che aderiscono ad organizzazioni universitarie di estrema destra come la «Caravella» (msi). L'«Avanguardia nazionale» e, negli ultimi tempi, la «Primula goliardica» di ispirazione pacciardiana, sorta dalla scissione della «Caravella».

Le violenze ebbero inizio prima del 1956, ma solo dopo tale anno furono «*chiaramente organizzate*». La documentazione è serrata, indica nomi di estremisti, sempre gli stessi, una minoranza neosquadrista, composta anche di estranei al mondo goliardico fra i quali alcuni pugili di professione. I fascisti s'impossessano dell'organismo rappresentativo universitario romano sostenendo i liberali che hanno la maggioranza relativa; trasformano la sede dell'Orur in un covo, pieno di scritte inneggianti al fascismo e al nazismo.

«*Drammatica fu soprattutto il 1965*», dice la pubblicazione. Il sen. Ferruccio Parri non può tenere diverse conferenze, è insultato, interrotto dai fascisti. La Resistenza è vituperata con manifesti della «Caravella» e dell'«Avanguardia nazionale» che parlano di «tradimento» e «servilismo» degli antifascisti: ragazzi quindicenni sono percossi all'uscita di licei romani, studentesse offese e malmenate, universitari democratici colpiti con pugni, sbarre e martellate, docenti sputacchiati e minacciati.

Né il rettore prof. Giuseppe Ugo Papi, né la polizia — secondo il «Libro bianco» — intervennero mai con la necessaria decisione malgrado avessero ricevuto circostanziate denunce e richieste di punizione dei responsabili. Il prof. Papi è stato definito stamane dal prof. Da Mauro «un teorico dell'equidistanza». «*L'autonomia universitaria* — ha detto il prof. Biocca — *non può servire da copertura per i violenti*». Dopo dieci anni di sopraffazioni neofasciste e di tolleranza verso gli aggressori, gli studenti democratici erano terrorizzati. «*In questo incredibile clima di violenza, minaccia, apologia di fascismo e nazismo* — conclude il «Libro bianco» — *muore il giovane Paolo Rossi. E' la più drammatica, mostruosa conseguenza di uno stato di cose*». Il prof. Calogero ha osservato che il problema generale da risolvere è la reale democratizzazione universitaria.

**Lamberto Furno**

## Avviata la beatificazione per Giovanni XXIII e Pio XII

**Città del Vaticano**, 16 maggio.

Qualcosa comincia a muoversi nelle «cause di beatificazione» dei papi Pio XII e Giovanni XXIII, le cui impostazione fu annunciata da Paolo VI nel novembre dello scorso anno, in una sessione pubblica del Concilio dinanzi a tutto l'episcopato della Chiesa cattolica raccolto nella basilica di San Pietro. Da quel giorno ad oggi tutto era rimasto fermo, in una fase, diremmo così, organizzativa. Oggi si è appreso che si sono costituiti gli «attori» delle due cause, rispettivamente il vescovo di Bergamo mons. Clemente Gaddi per quella di Giovanni XXIII, e il cardinale Francis Spellman, arcivescovo di New York, per quella di Pio XII.

## Presentato ieri a Roma il «diario» di Fulvia Gualino

**Roma**, 16 maggio.

(*h.*) Questa sera nella sala del club «Open Gate» è stato presentato il libro «Anni di mille giorni» di Fulvia Gualino. E' seguito un dibattito sul tema: «Importanza dei diari della conoscenza nel mondo letterario». Sono intervenuti gli scrittori Arpino, Pomilio e Fusco. Un folto pubblico ha seguito il dibattito.

## Grosso cane ad una esposizione morsica una signora della giuria

*(Dal nostro corrispondente)*

**Firenze**, 16 maggio.

(g. c.) Si è svolta ieri, alle Cascine, la XXX esposizione internazionale canina organizzata dal gruppo cinofilo fiorentino.

Da registrare un lieve ed insolito incidente: un membro della giuria, la signora inglese D. E. Owen, mentre stava giudicando un gruppo di bellissimi «Labrador», avvicinava il suo viso al muso del cane per esprimere, con un gesto d'affetto, la sua ammirazione per il magnifico esemplare.

L'animale, forse nervoso, improvvisamente assalivo la signora mordendola ad un labbro.

All'ospedale alla donna è stato applicato un punto di sutura alla ferita ed è stata giudicata guaribile in pochi giorni.

Terzo Festival Pianistico Internazionale
"ARTURO BENEDETTI MICHELANGELI"
Il pianoforte di Beethoven
Brescia - Bergamo 26 maggio - 23 giugno

| | BRESCIA Teatro Grande | BERGAMO Teatro Donizetti |
|---|---|---|
| 1) Pianista: John Ogdon Orch.: Gasparo da Salò diretta da Agostino Orizio | Giovedì 26 maggio | Venerdì 27 maggio |
| 2) Pianista: Claudio Arrau | Sabato 28 maggio | Domenica 29 maggio |
| 3) Duo Pianistico Canter - Pianista S. Lorenzi - Clarinettista R. Zanfini - Clarinettista N. Bacchi - Fagottista R. Tamagno - Cornista R. Fagotto | Martedì 31 maggio | Mercoledì 1 giugno |
| 4) Pianista: Lodovico Lessona Trio di Trieste Orchestra: Gasparo da Salò diretta da Ettore Gracis | Venerdì 3 giugno | Sabato 4 giugno |
| 5) Pianista: Virginio Pavarana | Martedì 7 giugno | Lunedì 6 giugno |
| 6) Pianista: Sviatoslav Richter | Venerdì 10 giugno | Mercoledì 8 giugno |
| 7) Pianista: Rafail Firkusny | Martedì 14 giugno | Lunedì 13 giugno |
| 8) Pianista: M. Pollini - Orchestra Sinfonica della Rai di Milano diretta da Franco Caracciolo | Giovedì 16 giugno | Mercoledì 15 giugno |
| 9) Pianista: Arturo Benedetti Michelangeli - Orchestra Sinfonica della Rai di Milano diretta da Franco Caracciolo | Giovedì 23 giugno | Mercoledì 22 giugno |

Organizzazione: Comune e Camerata orchestra "Gasparo da Salò" di Brescia
Comune e Azienda Autonoma di Turismo di Bergamo

GALLERIA APRATO
Portici Barbaroux 4 (piazza Castello) - Telef. 543.627
LIQUIDAZIONE
DI TUTTO IL PATRIMONIO DELLA GALLERIA
PER CESSAZIONE DEL COMMERCIO IN PROPRIO
OCCASIONE STRAORDINARIA

GLI OSCAR
SETTIMANALI
lire 350
Kazantzakis
ZORBA
IL GRECO
Mondadori

# SPETTACOLI

## CRONACA TELEVISIVA

# Il paese delle pistole

### Un solo servizio vivace in «TV 7» - Domenica: l'incerto esordio del romanzo «Luisa Sanfelice» - Stasera film western

Aria di vacanze non lontane in «Tv 7»? Può darsi. Da un paio di settimane la benemerita rubrica bada soltanto a mantenere un livello dignitoso. Non si distingue particolarmente, non scuote, non morde. La si vede senza sbadigliare: ma se non la si vede, non si perde nulla. E questo è un grosso segno negativo perché «Tv 7» dovrebbe sempre occupare nei programmi un posto primario, esercitare sul pubblico anche svagato un richiamo irresistibile. Abbiamo detto e ripetuto tante volte — e del resto basta dare un'occhiata distratta ai giornali — che in questa nostra Italia gli argomenti scottanti o attuali non mancano. E' perciò che vorremmo una trasmissione costantemente tesa, spregiudicata, polemica. Ma si sa, purtroppo, che non tutti i problemi possono essere trattati sul video: e poi non ci sono le vacanze a breve scadenza?

Tra l'altro nel numero di ieri si è abusato di interviste, cioè di gente ripresa a distanza ravvicinata mentre parla. E' un inconveniente che abbiamo già lamentato. Facce su facce, dichiarazioni su dichiarazioni; bisogna che le dichiarazioni siano estremamente interessanti per giustificare le facce; altrimenti si cade nella monotonia. Il servizio sui «prestiti amari» (monte pegni, società di finanziamenti a privati ecc. ecc.) era fatto così: idem quello sulla riunione dei funzionari dell'Interpol a Roma; idem quello sulle strade della penisola più funestate da incidenti.

Tutto a interviste fitte era realizzato puro l'ultimo *reportage*, ma almeno qui la materia era vivace e curiosa. A Sambiase, provincia di Catanzaro, gli abitanti hanno la pistola facile; «La popolazione è onesta, laboriosa e pacifica» ha detto il sindaco «sì, è vero, spesso avvengono sparatorie..., spesso mettono delle bombe accanto a questa o a quella casa..., ma insomma, non c'è da esagerare nell'allarmismo..., i fatti non rivestono molta gravità... Soltanto di quando in quando c'è qualche ferito, c'è qualche morto...». Il preteso deplora che le detonazioni notturne disturbino il giusto riposo degli innocenti, il medico è preoccupato per le cattive influenze sul sistema nervoso della cittadinanza. E a Sambiase intanto quasi tutti hanno le armi (molti senza la prescritta licenza) e «si divertono» a sparare come nei film del West.

* *

«Anteprima» ha compiuto una ricognizione a Cannes mentre il secondo canale ha riproposto «Gli uomini preferiscono le bionde», una pellicola dove le inverosimili acconciature, l'inverosimile trucco e gli inverosimili abiti della Monroe e della Russell denunciano con brutalità il tempo che è passato.

* *

Domenica, partenza di «Luisa Sanfelice». Per i tradizionali principi di correttezza, prudenza ecc. ecc. aspettiamo a giudicare. E' certo che la prima puntata con quelle scene al limite della caricatura ci ha lasciati fortemente perplessi.

* *

Stasera il canale nazionale si aprirà con un film western, «Lo sceriffo di ferro», girato nel 1957 dal regista Sidney Salkow: quando girò nelle sale italiane passò quasi inosservato ed ebbe un modesto successo; comunque offre le avventure e le emozioni consuete del genere. Seguirà «L'approdo» che stavolta, dedicato alle arti, dovrebbe contenere un pezzo di grande interesse: un incontro con uno dei più famosi pittori moderni, Marc Chagall.

Sul secondo canale potremo assistere al rotocalco sportivo «Sprint» che, avviamente, si occuperà del 49° Giro d'Italia la cui prima tappa avrà luogo domani. Alle 22, presentata da Nunzio Filogamo, sarà trasmessa una prima rassegna delle canzoni concorrenti alla gara canora «Un disco per l'estate».

* *

Dopo «La Favorita», che andrà in onda sabato prossimo, sarà riesumata un'altra vecchia edizione cinematografica d'opera: *Lucia di Lammermoor* di Donizetti con Nelly Corradi, Mario Filippeschi, Afro Poli, Italo Tajo, direttore d'orchestra Oliviero De Fabritiis, che vedremo il 28 maggio.

E' prevista la telecronaca diretta per i giorni 12, 20 e 21 (ore 14.15) degli incontri di tennis che verranno disputati a Verona fra Italia e Marocco per il secondo turno di Coppa Davis.

I progetti di romanzi sceneggiati si susseguono: adesso è la volta del *Circolo Pickwick* di Charles Dickens che dovrebbe essere ridotto in dieci puntate e diretto dal regista Ugo Gregoretti.

**u. bz.**

## Il «Falstaff» di Verdi domani al Teatro Nuovo

Il «Falstaff» di Verdi, ultima opera della stagione lirica torinese, andrà in scena domani sera alle ore 21 al Teatro Nuovo. La «prima», che era già stata annunciata per questa sera, è stata differita di un giorno per ragioni tecniche. L'opera sarà diretta da Nino Sanzogno, con la regia di Margherita Wallmann: l'uno e l'altra collaborano per la prima volta ad uno spettacolo allestito dall'Ente Regio. Protagonista sarà Vladimiro Ganzarolli, che ha già interpretato per due anni il personaggio di Falstaff alla Scala.


GIARDINO APOLLO
Grande APERTURA
I RIBELLI
di ADRIANO CELENTANO
giovedì 19 maggio ore 16 e 21


## GALLERIE D'ARTE - MUSEI

Arte Antica (Matteotti 40): incisioni I. B. Camillo Corot; 10-12; 16-20. Botero (Botero 15): M. Pontecorvo. F. Salamon (Matteotti 23): Mostra catalogo generale stampe originali. Galatea: Dipinti di Leonor Fini. Galleria Fogliata (via Mazzini 9): Personale di Ugo Cerulli. L'Approdo: omaggio a G. Manzone. La Bussola (via Po 9): Mario Carletti: «Il Vangelo secondo Giovanni» (52 litografie inedite) 10-13; 16-20. Narciso (p. Carlo Felice, 18): La figura: 55 presenze dell'arte contemporanea (Bacon, Ernst, Klee, Manzù). S. Diego (Diano 7 a): L. Prato. Torre (Accad. Alb. 3, t. 877.857): espone Daphne Casorati Maugham.

Museo Nazionale del Cinema (Palazzo Chiablese): alle 17 e 21,15 omaggio Delmer Daves «Qualcosa che scotta» T. Donahue, C. Stevens, D. Mc Guire (Stati Uniti, 1961, colori, min. 110).

## CINEMATOGRAFI

**Ambrosio:** «Il mio caro John» Jarl Kulle, Christina Schollin, Elena Nilsson. Vietato minori anni 18. Orario: 15; 17,25; 19,50; 22,20.
**Astor:** «Il bandito di Kandahar» con Ronald Lewis, Oliver Reed, Yvonne Romain, a colori.
**Corso:** «La morte viene da Manila» col. scope, J. Hansen, K. Arden, H. Frank.
**Cristallo:** «Delitto quasi perfetto» con P. Leroy, P. Tiffin, G. Granata. S. Biler, eastmancolor. Orario spett.: 14,10; 16; 18,10; 20,10; 22,25.
**Doria:** «7 uomini d'oro» di M. Vicario, con R. Podestà, P. Leroy.
**Ideal:** «Password, uccidere agente Gordon» scope, eastmancolor, con Roger Browne e Helga Line.
**Lux:** «Furia a Marrakech» sc. techn. S. Forsyth, D. Boschero, C. Galoni.
**Nazionale:** «La lama nel corpo» tech. sc. W. Berger, F. Prevost. Viet. 18.
**Reposi:** «L'armata Brancaleone» con V. Gassman, C. Spaak, G. M. Volontè, E. M. Salerno, B. Steele, technicolor.
**Romano:** «I pugni in tasca» di M. Bellocchio. Vietato 18. Inizio film: 14; 15,55; 18,05; 20,15; 22,30.
**Vittoria:** «Donna di guerra per Ringo» S. Grenger, P. Brice, scope, col.

**Ariston:** «Detective's Story» P. Newman, L. Bacall, J. Leigh, S. Winters. Vietato ai minori di anni 14.
**Arlecchino:** «317° battaglione d'assalto» I. Perrin. Primo premio al Festival di Cannes 1965.
**Augustus:** «Django» Franco Nero, Loredana Nusciak, eastmancolor, V. 18.
**Capitol:** «Molt Heim il sterminatore» Dean Martin, technicolor. Vietato 14.
**Metropol:** «Tutti insieme appassionatamente» (5 premi Oscar) Julie Andrews, scope, technicolor. Inizio film: 15,40; 18,50; 22.
**Torino:** «Sette dollari sul rosso» A. Stefan, F. Sancho, techn. sc. Ap. 10.

**Alexandra:** «Il tormento e l'estasi» Charlton Heston, R. Harrison.
**Fiat:** «Il tormento e l'estasi» con Charlton Heston, R. Harrison.
**Hamme:** «Non disturbate» scope, technicolor, Doris Day, Rod Taylor.
**Gioiello:** «Tutte le ragazze lo sanno» scope, colori, S. MacLaine, D. Niven.
**Hollywood** (tel. 851.904): «Le carovane dell'Alleluia» technicolor, panavision, con Burt Lancaster. Ult. 22.30.
**La Perla:** «Cielo giallo» con Gregory Peck, Anne Baxter.
**Maffei:** «Occhiate su Torino» Riv. Mario Ferrero 16,15 - 21,30. Film: «La bellezza del marito».
**Massimo:** «La nave dei folli» S. Signoret, V. Leigh. Vietato anni 14.
**Orfeo:** «Dimensione della paura» con Maximilian Schell, I. Thulin. V. 18.
**Principe:** «La settima vittima» con Hansyorg Fermy, Ann Smyrner.
**Statuto:** «La nave dei folli» Simone Signoret, V. Leigh. Vietato anni 14.

**Adriano:** «Cavalca vaquero» technic. Robert Taylor, Ava Gardner.
**Alcione:** «Il comandante» Totò: Riv. Giusti-Lotti-Manicardi; 16,15 - 21,15.
**Alpi:** «L'eggiunto» technicolor, con Richard Widmark, Lee J. Cobb.
**Reginà:** «Bandido» in technicolor, R. Mitchum, G. Roland, U. Thiess.

**Centrale:** «I 2 pretoriani» technic. F. Franchi, C. Ingrassia. Apert. 10.
**Milano:** «Universo proibito» colori, e «L'urlo dei boldi», Apert. ore 10.
**Olimpia:** «Il gladiatore che sfidò l'impero» in technicolor.
**Per:** «Mondo sexy di notte» tec. V. 18
**P. Nuova:** «Sangue fiammingo» col. e «Attacco Normandia» Sinatra. A. 10.
**S. Felice:** «Il Gorilla ha morso l'Arcivescovo» con Roger Hanin.

**Esperia:** «Mezzogiorno di fifa» techn. scopt, Dean Martin, Jerry Lewis.
**Giardino:** «El Gringo» A. Dahl.
**Mirafiori** «Delitto allo specchio» v. 18
**S. Rita:** «Tom e Jerry all'ultimo ballo» cartoni animati in technicolor.
**Vinzaglio:** «Texas John contro Geronimo» technicolor, Tom Tryon; segue cartoni animati e colori.

**Ambra:** «Ieri, oggi, domani» techn. Marcello Mastroianni, Sophia Loren.
**Ellisse:** «Un sellaro di fuoco» techn. M. Rivas, D. Gerson. Vietato anni 18.
**Nuovo:** «La Bibbia e la pistola» e «Furia africana».
**S. Paolo:** «Da un momento all'altro» technicolor, scope, con Jean Seberg.

**Artisti:** «Mondo matto al neon» tech.
**Belgio:** «Spia 5 5 missione infernale».
**Corallo:** «Made in Italy» col. Vier. 14.
**Eridano:** «La donna nel mondo» tech.
**Oropa:** «Dossier 107» technicolor.
**V. Veneto:** «Requiem per un pistolero» tec. sc. R. Cameron, S. Mc Nally.

**Astra:** «Mademoiselle di Maupin» in technicolor, scope, C. Spaak, R. Hossein, T. Milian. Vietato min. anni 16.
**Geminis:** «Amore tra gli animali» di G. Calderon, techn. Vietato anni 14.
**Librario:** «I tre implacabili» G. Horne, techn. scope, e «Jeff Gordon dilettante detective» E. Constantine.
**Rio:** «Marnie» Connery, tec. V. 14.
**Massaua:** «L'uomo che non sapeva amare» Vietato minori anni 14.
**Odeon:** «Il trionfo di Tom e Jerry» cartoni animati e colori.
**Star:** «Da un momento all'altro» con J. Seberg, H. Blackman, techn. scope.

**Adua:** «Amanti d'oltretomba» V. 18.
**Aurora:** «Tagget, 50000 dollari vivo o morto» T. Young, Dan Duryea.
**Dora:** «Per un pugno di diamanti».
**Eri-Duna:** «Traccia del serpente».
**Falchera:** «Il grande conquistatore» Charlton Heston, Susan Hayward.
**Maior:** «L'uomo di Hong Kong» col. Jean Paul Belmondo, Ursula Andress.
**Norda:** «Adultero lui, adultera lei» G. Bramieri, M. Tolo. Vietato 14.
**Nuovo Fortino** (v. Cigna 47): «Orizzonte di fuoco» J. Huston, colori.
**Palermo:** «Sterminatore dei barbari».
**Sociale:** «Attento Gringo ora si spara» scope, con Jack Taylor.
**Zenit:** «Nuda per un delitto» V. 14.

**Cabiria:** «Tom e Jerry dischi volanti» cartoni animati a colori.
**Colosseo:** «La carovana dell'alleluia» B. Lancaster, L. Remick, colori, scope.
**Continental:** «La strana guerra del Cap. Grant» C. Grant, A. Sheridan.
**Fiera:** «Ursus terrore Kirghisi» tech.
**Ghigo:** «Zorikan lo sterminatore» con Dan Davis, Eleonora Bianchi, techn.
**Italia:** «Le calde notti di Parigi» in technicolor, scope. Vietato anni 18.
**Moderno:** «L'uomo nel cielo» e «Fuoco ad Oriente» con Dana Andrews.
**Piemonte:** «Le schiave di Bagdad» Anna Karina, Giuliano Gemma, col.
**S. Carlo:** «Sfida all'O. K. Corral» Burt Lancaster Kirk Douglas, techn.
**Spezia:** «Il volto dell'assassino» Eva Bartok, C. Thompson. Apert. ore 15.

**Diana:** «Indomabili dell'Arizona» con Glenn Ford, Henry Fonda.
**Dora:** «Z 6 chiama base».
**Roma:** «Carosello di notte» tech. sc.

**Alba:** «La legge della pistola» in technicolor, con Robert Loggia.
**Ambra:** «Cielo di fuoco» G. Peck.
**Apollo:** «Mistero della mummia» tech. scope, T. Morgan, R. Howard. V. 14.
**Ederа:** «FBI sbuffe omicidi».
**Lucento:** «La maschera della morte rossa» techn. V. Price. Vietato 18.
**Lutrario:** «Corsaro dell'isola verde» technicolor, con Burt Lancaster.
**Splendor:** «Attento Gringo ora si spara» sc. G. Martin, S. Andersen.

**ORBASSANO**

**Moderno:** «Bandido» Robert Mitchum, U. Thiess, G. Roland, technicolor.

**Riduzioni E. N. A. L.** — Adriano, Adua, Alba, Alpi, Ariston, Astor, Astra, Aurora, Capitol, Cibrario, Corallo, Eridano, Esperia, Flora, Giardino, La Perla, Lucento, Lutrario, Nazionale, Odeon, Olimpia, Orfeo, Principe, Reposi, S. Paolo, Sociale, Spezia, Vittoria, Italia (Moncalieri). — Teatro Gobetti: «Ti ho sposato per allegria» (biglietti ridotti Enal alla cassa).

## TEATRI E RITROVI

*Pren. biglietti salone La Stampa via Roma 80 - telefono 53.51.15*

**Alfieri:** questa sera e domani, ore 21,15 Carmelo Bene e la sua Compagnia in «Pinocchio».
**Al Nuovo** (Stagione Regia): domani ore 21 prima di «Falstaff» di Verdi. Direttore Nino Sanzogno. (Gradito l'abito da sera). Vietato l'ingresso spettacolo iniziato.
**Gobetti - Teatro Stabile** ore 21,30 «Ti ho sposato per allegria». Novità di Natalia Ginzburg, regia di Luciano Salce.

**Alcione:** Rivista Giusti - Lotti - Manicardi; orario 16,15 - 21,15.
**Maffei:** Rivista Mario Ferrero. Orario 16,15 - 21,30.

**Al Florida** (p. Solferino, t. 542.822): ore 21 Compl. The George's cantano Gianni Savino, Arpo e Bert.
**Arlecchino Danze:** ore 21 Equipe 84.
**Augustus:** ore 21 orchestra Loris.
**Castellino:** ore 21 I Rokketti.
**Faro Danze:** ore 21 Piera Cotta.
**Gay Sala:** 16,45-21 Boccaccio-d'Andrì.
**Gaudio Danze:** ore 21 orch. Stegani.
**Giardino Belle Arti:** ore 21 Lantranco.
**Hollywood:** ore 21 Les Collies.
**La Perla:** ore 21 I Parsoni di Roma.
**Le Roi Dancing:** ore 21 I Kings.
**Principe:** ore 21 Aldo e i Diversi.
**Trocadero:** ore 21 Enzo Salvatore.

**Columbia Night Club:** Attrazioni.
**Crazy Club** (t. 60.092): New Samurai

**Abatjour** (Sacchi 28, t. 541.025): 21
**Al Bagatelle,** Cavoretto 2, t. 678.978: Musica per sognare e Sala ye-ye.
**Caprice** (Sacchi 16, t. 521.328): 21.
**La Nuit** (Borgaro Torinese): ore 21.
**Lido Whisky** (Moncalieri 422, tel. 697.016): ore 21.
**Piscina del Sole Gogo** - Ristorante Hotel - str. S. Mauro, tel. 538.886.
**Scotch Whisky,** Volta 6, 543.713: 21
**Villa Gay** (Moncalieri 82): ore 21.
**Whisky Notte** (tel. 667.563): ore 21.


LE ROI
I KINGS
e GLI SPARVIERI

Trocadero
DEBUTTO di
Enzo Salvatore
SERATA A PREMI


## Oggi alla TV

### PROGRAMMA NAZIONALE

17,25: **Cape Kennedy:** Telecronaca diretta del lancio della «Gemini 9». Al termine: **Telegiornale.**
17,45: **La tv dei ragazzi:** a) «E' vero che?», risposte a cura di Alberto Manzi; b) Campioni di domani: gli allievi del Centro Coni di ciclismo.
18,45: **Invito al nuoto,** a cura di Bruno Beneck.
19,25: **«Chi è Gesù»,** a cura di padre Mariano.
19,45: **Sport. Cronache italiane. La giornata parlamentare.**
20,30: **Telegiornale.**
21 —: **«Lo sceriffo di ferro»,** film di Sidney Salkow, con Sterling Hayden, Constance Ford e John Dehner. Il figlio diciassettenne dello sceriffo di una cittadina del Sud Dakota è stato arrestato sotto l'accusa di omicidio e scopo di rapina. Il padre, un uomo onesto e inflessibile, continua a credere nell'innocenza del giovane, malgrado le tante testimonianze sfavorevoli; e conduce una propria inchiesta sui fatti, mentre il giudice ha già iniziato il processo. Purtroppo i risultati di questa indagine aggravano ancora la posizione del ragazzo.
22,15: **«L'approdo - Arti»,** diretto da Attilio Bertolucci. In questo numero una intervista a Marc Chagall.
23 —: **Telegiornale.**

### SECONDO PROGRAMMA

21 —: **Telegiornale.**
21,15: **«Sprint»,** settimanale sportivo. In questo numero un servizio sul Giro d'Italia.
22 —: **Vetrina di «Un disco per l'estate».**

**TELEVISIONE SVIZZERA** — 20: Telegiornale; 20,45: Telefilm della serie «Double Playhouse», con Armendariz e Desy Arnaz; 21,35: Progressi della medicina: L'emofilia.

## Programmi radio

**PROGRAMMA NAZIONALE** — 6,35: Corso di inglese; 7: Giornale radio - Musiche del mattino; 8: Giornale radio; 8,30: Il nostro buongiorno; 8,45: Interradio; 9,10: Fogli d'album; 10: Giornale radio; 10,05: Antologia operistica; 10,30: La radio per le scuole; 11,15: Pianista Alexander Uninsky; 11,45: Un disco per l'estate; 12: Giornale radio; 12,20: Arlecchino.

13: Giornale radio; 13,30: Carosello; 15: Giornale radio; 15,15: La ronda delle arti; 15,30: Novità; 15,45: Quadrante economico; 16: Per i ragazzi: Vi occorre un amico? 16,30: Musica da camera; 17: Giornale radio; 17,35: «Jazz Jamboree» di Varsavia; 18,50: Scienza e tecnica; 19,10: La voce dei lavoratori; 19,30: Motivi in giostra.

20: Giornale radio - Radiosport; 20,15: Giro d'Italia; 20,25: «Boubourche», due tempi di Courteline, con Ernesto Calindri; 21,15: Menestrelli della canzone; 21,30: Concerto dell'orchestra sinfonica e coro di Roma diretti da A. La Rosa Parodi: Musorgski-Ravel, Petrassi; 23: Oggi al Parlamento - Giornale radio.

**SECONDO PROGRAMMA** — 7,30: Benvenuto in Italia; 8: Musiche del mattino; 8,30: Giornale radio - Concertino; 9,30: Giornale radio; 9,35: Il giornale del varietà; 10,30: Giornale radio; 10,35: Le nuove canzoni italiane; 11,05: Buonumore in musica; 11,30: Giornale radio; 11,40: Per orchestra; 12: Oggi in musica; 12,15: Giorn. radio.

13: L'appuntamento delle tredici; 13,30: Giornale radio; 14: Voci alla ribalta; 14,30: Giornale radio; 14,45: Cocktail musicale; 15: Un disco per l'estate; 15,15: Girandola di canzoni; 15,30: Giornale radio; 15,35: Concerto in miniatura: canta Lauri Volpi; 16: Rapsodia; 16,30: Giornale radio; 16,35: L'inventario delle curiosità 16,55: Per i ragazzi: Parliamo di musica; 17,30: Giornale radio; 17,45: Le canzoni dell'anno; 18,30: Giornale radio; 18,35: Classe unica. L. Palmisano: Il corpo umano; 18,50: I vostri preferiti.

19,30: Radiosera; 19,50: Giro d'Italia. Commenti e interviste da Montecarlo; 20,10: M. Bongiorno presenta: Attenti al ritmo; 21,10: New York '66. Musica leggera americana; 21,30: Giornale radio; 21,40: Musica nella sera; 22,15: L'angolo del jazz; 22,30: Giornale radio.

**RETE TRE** — 10,15: Musiche dell'Ottocento russo; 13: Un'ora con Szymanowsky; 14: Pianista P. Badura Skoda; 17,10: Musiche di Bartok; 18,05: Corso di inglese.

**TERZO PROGRAMMA** — 18,30: Rassegna di cinema; 18,55: Vilfredo Pareto, economista e sociologo; 19,15: Panorama delle idee; 19,30: Concerto di ogni sera: Weber, Wieniawski, Strawinsky; 20,40: Musiche di Bach; 21: Il giornale del Terzo; 21,20: Il pianoforte di Chopin; 21,50: Inchiesta sull'educazione musicale in Italia; 22,30: Musiche di Bartok; 22,45: Werner Karl Heisenberg.

## ECHI DI CRONACA

**Onorificenza**
*Con Decreto Presidenziale è stata conferita la Croce di Cavaliere al Maresciallo dei Carabinieri in congedo Vincenzo Comario di Moncalieri. Gli amici si congratulano.*


**Se il televisore è guasto Telesoccorso 60.466**
Servizio celere a domicilio diurno e serale, con garanzia. Antenne tetra I-II C. L. 10.000.

**Porte pieghevoli Divisotto le porte di pregio**
*Tipi brevettati dal minimo ingombro in plastica, vinilpelle, stoffa, velluto, legni pregiati. V. Bagetti 25, t. 761.471-745.121.*

**Tappezzeria in corso**
Rendete gaia la vostra casa acquistando la tappezzeria direttamente dalla Fabbrica, via Mad. Cristina 125 che vi offre un vastissimo assortimento ai prezzi più convenienti.

**Pianino pianoforti dal 1910**
*Tutte le migliori marche ai migliori prezzi. Ottima occasioni. Cambi, acquisti, noleggi. Via Po 6, telefono 530-237.*

**La TV non funziona? Tel. 251.677 - 296.949**
877-575 la OR.TE.S. Bertuzzi «Org. Tecnico Subito» concede in prestito una TV portatile. Servizio celere diurno e serale.

**Al mobilificio O.R.A.P.**
*Vendita propaganda camere da lire 300 alle famose poltrone 868.000, tinelli da 49.000 ecc. Approfittatene. Ritiro mobili usati. Garibaldi 9. Rateazioni.*

**Il servizio Esso Casa**
è a Vostra disposizione per una revisione completa al Vostro impianto di riscaldamento, sostituzione caldaie, bruciatori, pulizie serbatoi, caldaie e camini. Interpellateci. Bertolotti, telefono 759-872.

OGGI al CORSO in "PRIMA"
UNA DONNA E' STATA RAPITA! QUALE SARA' IL SUO RISCATTO?

LA MORTE VIENE DA MANILA
EASTMANCOLOR ULTRASCOPE
JOACHIM HANSEN · KIM ARDEN · HARALD JUHNKE · HORST NIENDORF
FRED WARELL · JACQUES BEZARD · PHILIPPE GUEGAN · EVA MONTEZ
LUCIA SORIANO · LILLY OLIVEROS · FRANK FIELDING e con HORST FRANK
REGIA di WOLFGANG BECKER
ELLEGI DISTRIBUZIONE

OGGI all'ASTOR

IL BANDITO DI KANDAHAR
RONALD LEWIS · OLIVER REED · DUNCAN LAMONT
YVONNE ROMAIN · CATHERINE WOODVILLE
SOGGETTO E SCENEGGIATURA DI JOHN GILLING
PRODOTTO DA ANTHONY NELSON KEYS
REGIA DI JOHN GILLING UNA PRODUZIONE HAMMER FILM
A COLORI

OGGI AL CINEMA AMBROSIO

IL MIO CARO JOHN
JARL KULLE · CHRISTINA SCHOLLIN
HELENA NILSSON · MORGAN ANDERSSON
SYNNÖVE LINDEBACK · ERIK HELL
REGIA LARS MAGNUS LINDGREN
Produzione: SANDREW FILM
PRESCELTO DALLA GIURIA DELLE ARTI DI HOLLYWOOD PER L'OSCAR 1966 PER IL MIGLIOR FILM STRANIERO

ULTIMI TRE GIORNI DI REPLICHE
IL FILM TRIONFATORE DI CINQUE FESTIVAL
HA TROVATO NEL PUBBLICO TORINESE IL PIU' ENTUSIASTA SOSTENITORE
al NUOVO ROMANO

I PUGNI IN TASCA
MARCO BELLOCCHIO
LOU CASTEL · PAOLA PITAGORA
MARINO MASE'
LILIANA GERACE · PIER LUIGI TROMBETTA
JEANNE MAC NEIL
ENNIO MORRICONE
5 festival 5 premi
Locarno · Cannes · New York · Londra · Rio

CURIOSITA', INTERESSE, DIVERTIMENTO A CANNES PER
Uccellacci e uccellini di P. P. PASOLINI
Viene poi sempre il momento che la mano del poeta si fa sentire e allora bisogna tornare a convincersi che Pasolini è uno dei pochi veri registi di «rottura» nel senso che morde in qualcosa di superiore e di arcano rispetto al cinema tradizionale.
LEO PESTELLI - La Stampa
... resta da segnalare una nuova opera «d'autore» indubbiamente notevole, di singolare ispirazione, di spiccatissimo stile, che a dispetto di ogni smagliature e di ogni errore attesta tali qualità d'ingegno da isolarsi.
G. M. GUGLIELMINO - Gazzetta del Popolo
Immancabilmente da venerdì al NUOVO ROMANO
IL LOCALE CHE HA FATTO CONOSCERE PER PRIMO IN ITALIA
TANTI FILM NOTEVOLI NAZIONALI E STRANIERI

IN PROGRAMMAZIONE ESCLUSIVA PER IL PIEMONTE
DOMANI al VITTORIA
TORNA GIULIANO GEMMA l'IDOLO DELLE PLATEE ITALIANE TRASFORMATO PER LA PRIMA VOLTA NELL'AGENTE SEGRETO KIRK WARREN, IL FUORICLASSE DAL BACIO E DALLA PISTOLA FACILE
BACIA E SPARA - BACIA E SPARA - BACIA E SPARA....
KISS KISS... BANG BANG
TECHNICOLOR | TECHNISCOPE

GEORGE MARTIN
LORELLA DE LUCA
NIEVES NAVARRO
DANIELE VARGAS
ANTONIO CASAS
GEORGE RIGAUD
"FAJARITO"
RICCARDA GUAZZELLI
REGIA DI DUCCIO TESSARI
PRODOTTO DA ALBERTO PUGLIESE e LUCIANO ERCOLI
BACIA E SPARA - BACIA E SPARA - BACIA E SPARA - BACIA E SPARA
La programmazione di KISS KISS... BANG BANG è stata eccezionalmente anticipata in questo periodo, pur trattandosi di un film della prossima stagione 1966-1967 per consentire al pubblico di assistere ad uno spettacolo di elevato livello artistico e produttivo, in epoca ritenuta poco favorevole per il cinema.

DOMANI al LUX
UN ECCEZIONALE ANTICIPO DELLA NUOVA STAGIONE 1966-67
INTELLIGENTE, CORROSIVO, BRIOSO, SPUMEGGIANTE, INEGUAGLIABILE
UN DUELLO DI GIGANTI
JEAN GABIN · FERNANDEL
per la prima volta insieme

COLPO SEGRETO
un film di GILLES GRANGIER
adatto a tutti, per tutti, nessuno escluso, compreso il nonno
ECCEZIONALE · STRAORDINARIO
NON VEDERE QUESTO FILM VUOL DIRE ESSERE NORMALI
dai

Domani al grande IDEAL
UN ALTRO «WESTERN» DI CLASSE CHE RIMARCHERA' IL SUCCESSO DI «UN DOLLARO BUCATO»
SEAN FLYNN
FERNANDO SANCHO
EVELYN STEWART
SETTE MAGNIFICHE PISTOLE

EASTMANCOLOR CINEMASCOPE
DISTRIBUITO DALLA ORO FILM
La canzone «CAVALCA COW-BOY» è cantata da I MARCELLOS FERRIAL

HORROR-SEXY!
UN GRANDE SUCCESSO
al NAZIONALE
WILLIAM BERGER
FRANCOISE PREVOST
MARY YOUNG · BARBARA WILSON
MICHAEL HAMILTON

LA LAMA NEL CORPO
TECHNICOLOR TECHNISCOPE

OGGI ARISTON OGGI
IL GIALLISSIMO DELL'ANNO

PAUL NEWMAN
DETECTIVE'S STORY
LAUREN BACALL · JULIE HARRIS
ARTHUR HILL · JANET LEIGH
PAMELA TIFFIN · ROBERT WAGNER
SHELLEY WINTERS
VEDETELO DALL'INIZIO!
VIETATO AI MINORI DI ANNI 14

AL SUPERCINEMA FIAMMA
Corso Traponi 57 - Tel. 372-057
CONTINUA CON ENORME SUCCESSO

DORIS DAY · ROD TAYLOR
non disturbate
CINEMASCOPE - COLORE DE LUXE
NON E' VIETATO

Jazz jazz jazz
Tutto il repertorio dixieland, tradizionale e moderno nella interpretazione dei più noti solisti in migliaia di microsolco 30 cm. mono e stereo a
L. 490/990/1.290/1.490/ecc.
RICORDI
Self-Service di Via Lagrange 35

OGGI il GIOIELLO presenta
LA STORIA PIU' PICCANTE E SPIGLIATA DI QUESTI ULTIMI ANNI
DAVID NIVEN - SHIRLEY MacLAINE
GIG YOUNG
in
TUTTE LE RAGAZZE LO SANNO...
con ROD TAYLOR · JIM BACKUS · CLAIRE KELLY
METROCOLOR · CINEMASCOPE

### L'Esercito denuncia un "complotto,, contro Mao

# Vasta epurazione a Pechino scoperto un gruppo anti-partito

**Il giornale delle Forze armate scrive: «Un pugno di anti-partito ha sferrato un'offensiva contro il regime. Le loro attività non sono isolate. Essi agiscono d'intesa con gli imperialisti, con i revisionisti di tutto il mondo e con le classi reazionarie sconfitte nel nostro paese» - L'epurazione ha colpito intellettuali, uomini politici, militari; 160 mila «lavoratori delle lettere e delle arti» inviati in fabbrica e nelle «comuni popolari» a riformare la loro ideologia - Forse destituito il Capo di Stato Maggiore dell'Esercito**

Nel 1963, quando la crisi nei rapporti cino-sovietici divenne acuta, cominciò in Cina una «campagna di riforma ideologica» che colpì specialmente gli intellettuali. Nel '64 e nel '65 la campagna assunse proporzioni più vaste, e ne fecero le spese scrittori e docenti di una certa fama. Dalla primavera del '66, e soprattutto dai primi di maggio, il regime ha stretto ancor più i freni, colpendo in seno allo stesso partito. Compare un fenomeno nuovo. All'opposizione persistente di un non-conformismo degli ambienti culturali si sarebbe aggiunta l'azione organizzata di un vero «gruppo anti-partito» particolarmente attivo a Pechino.

L'allarme tra gli specialisti fu gettato agli inizi di maggio dall'«affare» Kuo Mo-jo, primo di una serie. Che Kuo Mo-jo — da anni portabandiera e pontefice massimo delle lettere e delle arti; il «Victor Hugo cinese», lo definì in altri tempi l'*Humanité* — sia stato costretto a fare l'autocritica, è un avvenimento che ha dovuto certo suscitare sensazione nella Cina intera. Se questo vecchio letterato, carico di titoli e di onori, presidente dell'Accademia delle Scienze, vicepresidente della Assemblea nazionale, annuncia all'improvviso che le sue opere sono da gettare in blocco al rogo, è chiaro che ban da tremare tutti gli scrittori «recuperati» dal nuovo regime.

L'ampiezza dell'epurazione è denunciata dall'importanza del personaggio, e la stampa ufficiale non manca di sottolinearlo. «*Un grande dibattito si sta svolgendo nel paese sul fronte culturale*» scrive il *Quotidiano del Popolo* di Pechino. Si tratta di «*una lotta di classe estremamente acuta*», di una lotta «*per la difesa del pensiero di Mao Tse-tung*». Per la prima volta, si dichiara apertamente che questo pensiero ha bisogno di essere difeso. E l'azione difensiva colpisce per la prima volta ad un livello altissimo.

I fulmini della «direzione ideologica» sono caduti tra il '63 ed il '66 su parecchie personalità sconosciute all'estero, ma notissime in Cina. Ecco alcuni nomi:

— Il prof. Fung Yu-lan, storico di grande fama, epurato per i suoi «giudizi errati», e soprattutto per avere sostenuto che la storia trascende talvolta la nozione di classe;

— Il prof. Liu Cheh, storico di eguale valore, attaccato come difensore del confucianesimo e del pensiero borghese;

— Il vecchio filosofo Yang Sien-chen, contro il quale tutti i giornali cinesi sparano a zero dall'inizio di maggio. E' colpevole di avere sostenuto le tesi eretiche del compromesso e della coesistenza con il nemico. Yang è un pezzo grosso: 67 anni, comunista, membro del Comitato centrale, ex presidente della Scuola superiore di partito, dunque uno dei dirigenti intellettuali del regime;

— Lo storico e saggista Ciu Ku-cheng, ancor più noto al grande pubblico cinese. Il suo «crimine» più grave è l'aver sostenuto che l'arte deve rappresentare l'insieme della società, e non essere al servizio della lotta di classe;

— Il filosofo Feng Ting, 60 anni, uno dei maestri del pensiero marxista (le sue opere sono stampate a milioni di copie), membro del partito dal 1926, combattente con Mao. Forse è sospetto di «tendenze filorusse»; si è laureato anche a Mosca. Lunga e violenta, la campagna contro le sue idee «revisioniste», che tendono a negare la lotta di classe ed a promuovere l'individualismo, comincia nel marzo '64. I suoi libri sono condannati e messi all'indice. Uno di essi — *Come il comunismo vede la vita* — aveva raggiunto la tiratura di 900 mila copie;

— Il critico letterario Shao Chuan-lin: è un comunista, considerato a lungo un campione dell'ortodossia, deputato al Parlamento, vice-presidente del sindacato scrittori. Il suo errore più grave: aver chiesto agli scrittori ed agli artisti di non fare dei loro personaggi degli eroi sublimi del socialismo, ma di attingere agli uomini della strada.

A questa lista bisogna senza dubbio aggiungere il nome del grande critico e romanziere Mao Tun, scrittore di fama internazionale, alcune opere del quale sono note in Europa per essere state tradotte in francese. Le accuse gli sono state mosse con discrezione, probabilmente per evitare uno scandalo troppo grave: Mao Tun era anche ministro della Cultura. Privato della carica a causa delle sue tendenze non sufficientemente ortodosse, egli è stato sostituito come ministro da Lu Ting-yi, uno dei capi della propaganda del partito. Lu sembra il principale animatore dell'epurazione culturale. Secondo i giornali, più di 160 mila «lavoratori delle lettere e delle arti» sono già stati mandati in fabbrica o nelle «comuni popolari» per riformare la loro ideologia attraverso il lavoro manuale ed il contatto con il popolo.

All'indomani dell'autocritica di Kuo Mo-jo, il «grande dibattito culturale» ha subito una svolta sensazionale. L'allarme è venuto dalle forze armate attraverso il loro quotidiano, il *Giornale dell'Esercito di liberazione*, che il 4 maggio rivelava l'esistenza di una «*situazione nuova*», creata dall'«*offensiva contro di noi di un pugno di elementi anti-partito e anti-socialisti*». E aggiungeva: «*Costoro sventolano la bandiera rossa per opporsi alla bandiera rossa, e si celano dietro il marxismo-leninismo ed il pensiero di Mao Tse-tung. In genere sono delle autorità o uomini di grande reputazione*».

«*Le loro attività anti-partito e anti-socialiste* — affermava più avanti il giornale — *non sono fenomeni isolati o accidentali. Essi agiscono di concerto con il coro internazionale anti-cinese intonato dagli imperialisti, dai revisionisti moderni e dai reazionari di tutti i paesi, d'accordo con le classi reazionarie sconfitte all'interno del paese, al fine di tentare una restaurazione nel partito... Essi si sono serviti del potere ottenuto dal partito per controllare un certo numero di dipartimenti amministrativi e di organizzazioni...*».

Chi sono gli «anti-partito»? Il mistero è fitto, ma il *Giornale dell'esercito*, il *Quotidiano del Popolo* ed un terzo giornale, *Chiarezza*, ci dànno qualche lume. Fatto senza precedenti, essi hanno denunciato un gruppo di tre giornali di Pechino troppo legati, pare, all'amministrazione della capitale (il vicesindaco Wu Han figura tra gli epurati). Infine appare tra i colpiti un nome nuovo, Teng To, che fu redattore capo del *Quotidiano del Popolo* e personaggio assai in vista del regime. Segretario del pc di Pechino, egli è accusato di essere il capo degli elementi anti-partito che hanno fatto dei tre giornali incriminati la loro tribuna per manovre politiche e propagandistiche contro il regime. Di più, Teng avrebbe attaccato senza nominarlo lo stesso Mao Tse-tung.

C'è stato dunque qualcosa di simile ad un complotto nel cuore della capitale cinese. Fin dove la congiura si è spinta? Ha compromesso personaggi più in alto? Gli specialisti di Hong Kong avanzano l'ipotesi che lo stesso sindaco di Pechino, Peng Chen, possa essere coinvolto nell'«affare». Non lo si è più visto in pubblico, sembra, da parecchi mesi. Finora era considerato uno degli eredi possibili di Mao. Insieme a Peng è da tempo assente alle manifestazioni ufficiali il gen. Lo Jui-ching, capo dello Stato Maggiore generale e secondo, per importanza, tra i comandanti militari cinesi.

**Robert Guillain**

Copyright di «Le Monde» e per l'Italia de «La Stampa»

## Il «bello» di Hollywood e l'attrice italiana

*L'americano Rock Hudson con Rosanna Schiaffino al Palazzo del cinema di Cannes* (Tel. Associated Press)

### Due deludenti pellicole ieri al Festival del cinema

# La chirurgia plastica e il mito di Faust nel film americano presentato a Cannes

**«L'operazione diabolica», di Frankenheimer, è una ingenua polemica contro il collettivismo - Una vicenda da brivido, ideata per il protagonista Rock Hudson - «Le pipe», del cecoslovacco Jasny: un futile divertimento tratto dai racconti di Erenburg**

*(Dal nostro inviato speciale)*

Cannes, 16 maggio.

Il carrozzone del Festival va avanti, già cominciando a sentire odor di rimessa. Oggi si è alleggerito degli Stati Uniti e della Cecoslovacchia. La stima che il trentatreenne John Frankenheimer si era meritato per «L'uomo di Alcatraz» e «Sette giorni a maggio» subisce un calo dopo aver visto l'odierno *Seconda*, qui tradotto *L'operazione diabolica*, da un romanzo di David Ely: un tentativo altrettanto virulento quanto poco persuasivo di allegorizzare, combinando il mito di Faust con le diavolerie della chirurgia facciale, l'impedimento di cui soffre l'americano medio a vivere una vita propria, autonoma del gregge.

Hamilton è un banchiere cinquantenne, colpito da sovrabbondanza di sudori. Sfido. Gli vapora dal di dentro il fallimento di un'esistenza che ha inseguito, come beni, idoli socialari e fasulli. Stanco, svuotato, distante dalla moglie in cui non vede più che una triste compagna di viaggio, un giorno riceve la sbalorditiva telefonata di un amico, da lui saputo morto, che lo invita a recarsi a un certo recapito. Orrore, vertigine. Ma insomma ci va, e trova un'organizzazione che dietro lauto compenso fa ufficialmente morire gli stanchi della vita per rimpiazzarli subito dopo in uomini nuovi e ovviamente giovani, forti e felici. Il disgraziato si lascia irretire e dopo una mirabolante operazione si ritrova a essere un bel fusto, di nome Wilson, di professione pittore (la pittura era stato l'*hobby* del banchiere), domiciliato in California.

Ma l'uomo rinato non è né più felice né meno condizionato dell'uomo defunto, perché incapace di liberarsi del passato e altrettanto incapace di mettere radici nel presente. Quando s'accorge che i suoi nuovi amici sono anch'essi dei «rinati» come lui, e che Nora, con cui ha intrecciato un'amorosa amicizia, non è altro che un'impiegata dell'organizzazione, incaricata di vigilare su indiscrezioni e ritorni di memoria, la sua ragione vacilla. Ma il tracollo glielo dà una visita alla sua propria vedova, che scambiandolo per un amico del defunto, gli confida quanto basta a fargli capire che, anche come marito, Hamilton era stato un fallimento.

A questo punto Hamilton-Wilson fa capo all'organizzazione, per reclamare un secondo impasto (dato che il primo non era riuscito), che possa far di lui un terzo uomo e questa volta perfettamente libero. Ma gli statuti non contemplano il caso. Una nuova operazione gli sarà bensì fatta (lui riluttando, come forsennato), ma per togliere da lui un cadavere, uno di quei tanti cadaveri di cui l'organizzazione ha bisogno per far morire ufficialmente i propri clienti prima di rimetterli a nuovo. Dunque Frankenheimer ha spinto la sua polemica contro il collettivismo fino a far combaciare la libertà con la morte.

*L'operazione diabolica* pur così cupo, è poco serio, e fa pensare al travestimento intellettualistico di un pretesto commerciale, quello di riportare Rock Hudson, re del «box-office», l'idoleggiato interprete di tante commediole, alla dignità drammatica già sfiorata nel «Gigante» di Stevens. E in quanto a lui, che fa quanto può per rendere umanamente credibile un personaggio condizionato due volte, dall'assunto del lavoro e dall'artificiosità con cui lo stesso è condotto, il film non delude o non delude troppo, come fa invece in tutte le altre parti, dove non si esce dal bisiacco d'una fantascienza ritorta, con violenta e spesso ingenua effettistica, a fini ideologici (la scena del tripudio bacchico del «rinati» dentro i tini è a sua volta un tripudio di cattivo gusto, ammantato di allegoria).

Un'altra delusione l'ha offerta il regista cecoslovacco Vojtech Jasny, di cui si ricorda con simpatia «C'era una volta un gatto» esposto qui a Cannes nel 1963. Non che i fumatori di pipa, tra i quali ci annoveriamo, non abbiano gustato il motivo conduttore del suo nuovo film, «Dymky», cioè appunto «*Le pipe*», desunto dai racconti di Ilja Erenburg, ch'ebbero gran voga nel primo dopoguerra. Dell'amato oggetto abbiamo visto magnifici, invidiabili esemplari, amistati nel corso di tre episodi, tra il grottesco e il grassoccio. Nel primo, un atturcolo di varietà, scritturato con la bella moglie in un film muto, scambiando prima la finzione per realtà e poi la realtà per finzione, finisce pari pari, grazie alla sua gelosia di marito, sulla sedia elettrica; nel secondo, un lord novello sposo è talmente distratto dalle sue collezioni di pipe da non celebrare la prima notte di nozze, cosicché mai glie ne incoglie; e finalmente nel terzo, dove entra un alpino italiano, prigioniero, un'altra moglietta infedele si cava d'impaccio usando come pedina la pipa tirolese lasciata in casa dal marito prima di partire per la guerra.

Industrioso nelle scenografie, recitato e cantato con garbo, rallegrato dalla presenza di tre belle attrici, il film ha la sua grave pecca nella sostanza vecchiotta e futile, del tutto intonata, senza nessuna mediazione ironica, a una comicità da anni venti. Che ci è venuto a fare in una rassegna tenuta a essere informativa delle nuove tendenze, un filmetto così perviscacemente retrivo e cloroformizzato? E proprio da una repubblica popolare?

**Leo Pestelli**

## Quattordici libri scelti per il premio Campiello

*(Dal nostro corrispondente)*

Verona, 16 maggio.

(g. m.) La giuria del premio letterario «Campiello» ha tenuto stamane la sua prima riunione pubblica nella sala della Loggia di Frà Giocondo a Verona. La riunione s'è conclusa con la scelta di quattordici opere: *Questa specie d'amore* di Bevilacqua, *Il volantino* di Buttitta, *Le comicomiche* di Calvino, *Tempi memorabili* di Cassola, *La mafiosa* di Denti di Pirajno, *La moglie* di Dusi, *Chi giuoca e chi guarda* della D'Alessandria, *Il serpente* di Malerba, *La capola* di Montesanto, *Le signore Barabbino* della Nemi, *L'anno della valanga* di Orelli, *Sirena* di Soavi, *Sulla spiaggia e di là del molo* di Tobino, *L'orizzonte* della Vasia.

Questi quattordici autori sono così entrati nella fase finale del premio. Fra un mese la giuria di letterati, composta da Tecchi, Cibotto, Comisso, Fabbri, Falqui, Grande, Lilli, Lisi, Longo, Prisco, Russoni e Cossato, sceglierà fra essi i cinque vincitori del premio di un milione. Il nome del vincitore assoluto, che avrà un altro premio di due milioni, uscirà dalle votazioni di una giuria di trecento lettori.

# "Fin de partie,, di Beckett per la prima volta ieri a Torino

Lo spettacolo presentato all'Unione Culturale da una giovane compagnia di Genova

Dieci anni fa, sull'onda del travolgente successo di *Fu aspettando Godot*, Samuel Beckett fece rappresentare *Fin de partie*: quattro personaggi, o larve, in una stanza semibuia con due finestrine sul deserto — terra o mare che sia — e nella quale non succede nulla: tutto è già avvenuto prima. L'autore è soltanto lo scrupoloso e anche pedante cronista di un mondo che si disgrega, di un'umanità che si decompone. Il suo lungo atto unico è la rappresentazione realistica, sino all'orrore e al disgusto, di un interminabile decesso.

Inutile cercarvi dei simboli se non quelli, forse, adombrati nei monosillabi di suono anglosassone che indicano i personaggi (Hamm sarebbe il «martello» che batte sui schiodi Clov, Mag e Nell): ogni oggetto ha una sua consistenza, concisa o laida che sia, ogni battuta va intesa alla lettera. Annullato il tempo in *Godot*, Beckett distrugge ora lo spazio costringendo Hamm, cieco e invalido su una carrozzella, i suoi genitori in due bidoni della spazzatura. Del resto, che servirebbe uscire, come forse alla fine farà il servo Clov, se di là di quelle misere pareti non c'è più nulla?

Si scrisse allora che Beckett non sarebbe potuto andare oltre, che il suo teatro avrebbe finito col negare se stesso. Ma Beckett risponde togliendo addirittura la voce ai suoi personaggi (gli *Atti senza parole*) o sprofondandoli nella terra mentre vaneggiano dei *Giorni felici*; e la sua rivoluzione teatrale è ormai abbastanza ufficiosamente accettata. Se non proprio scontata: a differenza di Ionesco, egli non è ancora arrivato alla Comédie Française.

Ogni ripresa di *Fin de partie* non fa quindi altro che confermare il passaggio di Beckett dalla cosiddetta avanguardia al repertorio moderno, del quale egli costituisce uno dei più saldi pilastri. Lo sanno i torinesi che ricordano il *Godot* del «Teatro delle dieci», il recital beckettiano di Mauri (ancora con la compagnia dei Quattro) l'edizione dello Stabile di *Giorni felici*. Ma *Fin de partie* era venuta sinora a Torino soltanto nel testo francese recitato da un gruppo di giovani attori di Losanna. A presentarne il testo italiano ha provveduto ieri sera all'Unione culturale il «Teatro della Ripresa» di Genova, diretto da Carlo Quartucci.

Lo spettacolo sarà replicato lunedì 30 non è tuttavia quello che la compagnia avrebbe voluto offrire. La rappresentazione si svolge su una pedana con pannelli bianchi come unico e disadatto fondale; oltre alla suggestione della scena, manca quasi del tutto il gioco, importantissimo, delle luci. Ma gli interpreti sono piuttosto bravi, anche se a parere nostro ha un errore una impostazione non naturalistica: Rino Sudano, Leo De Berardinis, Anna D'Offizi, Cosimo Cinieri hanno recitato ad arte sempre più convulsi e arrochiti, con gesti e intonazioni clownesche sottolineati dal trucco e dai costumi, meritandosi le calorose accoglienze del pubblico.

**a. bl.**

## E' morto a 57 anni il regista Matarazzo

Roma, 16 maggio.

Il regista Raffaello Matarazzo è morto a Roma, vittima di un improvviso malore. Aveva 57 anni. Aveva esordito nel cinema con il film «Treno popolare» (1933) e da allora aveva legato il suo nome alle pellicole in costume, ai romanzi d'appendice e, nel dopoguerra, alle vicende a fumetti. Particolare fortuna ebbe la serie dei film da lui diretti con Amedeo Nazzari e Yvonne Sanson.

Teatro Alfieri — Stasera e domani alle 21,15 l'Unione Culturale presenta «Pinocchio», due tempi di Carmelo Bene, liberamente ispirati all'opera di Collodi.

# Il «simpatico» Rock Hudson spiega la sua fortuna col pubblico femminile

**Alberto Sordi a Cannes prepara un film sul divorzio; è la storia di un commerciante italiano contrario allo scioglimento perché oltre alla moglie ha sei amiche: «Se aboliscono il vincolo, devo sposarle tutte?»**

(Da) nostro inviato speciale)

Cannes, 16 maggio

*Tanto l'abbiamo atteso, ch'è giusto infine anche lui: Rock Hudson, il «bel fusto» assi il campione dei «bei fusti» della cinematografia americana: incarna l'uomo forte, il maschio perfetto, il gigante sorridente, che spira efficienza fisica e imperturbabilità morale. Ogni giorno riceve in media un chilo di messaggi (scritto i giorni di scioperi postali): «Anche dall'Italia, signor Hudson, le scrivono le sue ammiratrici?». «Come no?». «E che cosa le scrivono?». «Oh, tante cose. Naturalmente ho i miei segretari che provvedono...».*

*«Ma in generale, che cosa le dicono?» «Mi raccontano storie di famiglia: come si comporta il loro fidanzato. Malattie, sogni notturni sul padre, sulla madre, sullo zio, sulla sorella, insomma mi considerano come uno della loro famiglia» Rock Hudson ride. Seduto fra questa moltitudine femminile che da ogni angolo del mondo lo guarda in ammirazione. Felicità e innocenza spiccano dai suoi occhietti a spillo: è alto un metro e novanta, spalle robuste, giacca marrone con bottoncini d'oro, una perla al polsini. «Prima di fare l'attore, signor Hudson, che mestiere faceva?» «Mai fatto null'altro che l'attore in vita mia!». «Se non facesse questo lavoro, che altro vorrebbe fare nella vita?». «Sciare d'inverno e d'estate».*

*Il grande semidio cade, di là del bene e del male, nel suo spazio senza nubi. Sembra un Gregory Peck senza rughe, ch'io faccia sì sia sconfitto per sottrarre qualche ventura ai insetti. «Quale cinematografia europea preferisce, signor Hudson?» «Le preferisco tutte» «E quale attore, quale attrice?». Momento di perplessità. L'occhio di Rock Hudson sfavilla per malizia inattesa: allungando lo sguardo ha scorto, nella sala attigua, la bella presidentessa della giuria del Festival, Sophia Loren, attorniata in mezzo ai giurati. «Non ci ho mai lavorato insieme ma amo molto Sophia Loren».*

*«E che personaggi preferisce interpretare?». Rock si fa serio. Scorre fra noi due un lungo attimo meditabondo e infine: «Ecco, preferisco i personaggi positivi» «Grazie, signor Hudson, quali sono i personaggi positivi?». «Oh perbacco! I personaggi che hanno sentimenti onesti». «Ma talvolta non amerebbe impersonare qualche figura di cattivo?». «Certo! Scriva pure che amo anche quelli». «Preferisce l'amicizia o l'amore?». Rock: «L'amicizia». «Sposato?». «Non sono sposato». «E' sereno anche nei suoi sogni, signor Hudson?». «No, spesso sogno una macchina molto strana. Prima è piccolissima e poi diventa grande grande e per poco non mi schiaccia. No, non mi fatto psicanalizzare, ma bisognerà che un giorno o l'altro mi decida».*

*Apprenderemo, più tardi, confidenzialmente, che anche degli svaghi preferiti dell'eroe di «Seconda» è il fare la salsa!*

*Dopo quest'esplorazione nel mondo del «bel fusto» andiamo a cercare del «nostrano» Alberto Sordi, scapolo anche lui, e, come Hudson, sulla quarantina avanzata. Mentre il divo americano è qui per dare il «via» all'impossibile favola di «Seconda», il nostro musicista e Cannes gli accordi definitivi per due film, ispirati alla realtà. Il primo girato in Italia, ha per titolo provvisorio: «Lei è contrario o favorevole al divorzio, signor D'Alessio?». E' la storia d'un grossista in tessuti che, chiamato a esprimere il suo parere sul divorzio, si dichiara nettamente contrario: è sposato, infatti, ma intrattiene altre sei relazioni parallele. «Se aboliscono il vincolo matrimoniale, lo che faccio? Me le devo sposare una dopo l'altra, tutte quante? No, no: niente divorzio! Almeno uno fa la sciocchezza una volta e poi non la ripete più».*

*Il secondo film, che sarà girato in America, è ispirato alla commovente vicenda di don Anastasia, il sacerdote italiano che si recò negli Stati Uniti a cercare le prove dell'innocenza di suo fratello, un celebre gangster ucciso da sicari della mafia.*

**Gigi Ghirotti**

## Oggi nessuna proiezione per lo sciopero in Francia

Cannes, 16 maggio.

Domani a causa dello sciopero proclamato in tutta la Francia, le proiezioni del Festival saranno sospese. L'unico film in programma, l'inglese «Morgan» di Karel Reisz, dovrebbe essere rinviato a mercoledì.

### SONO IN CORSO I LAVORI PER LA POSA DI 500 CHILOMETRI DI TUBI

# IL NUOVO OLEODOTTO DI TOBRUCH per il 60 per cento è «made in Italy»

**Sarà ultimato per ottobre - Trasporterà verso il mare il petrolio del giacimento di Sarir e quello della nuova falda petrolifera scoperta recentemente dalla BP nella «Concessione 65»**

Sarir, maggio.

*E' passata ormai qualche settimana da quando il petrolio è sgorgato, copioso, a nord del già noto giacimento petrolifero di Sarir, ma c'è ancora aria di festa tra gli operai e i tecnici che lavorano isolati in questa zona impervia del deserto libico. «Questa Concessione 65 — ci ha detto un tecnico — si sta rivelando una vera e propria miniera d'oro. D'oro nero, si intende». La frase non suona retorica qui, a quasi cinquecento chilometri dalla costa, in mezzo ai disagi e alle difficoltà che accompagnano ogni ricerca petrolifera. E' stata una scoperta assai sudata, quella del petrolio libico. E proprio adesso che sono in corso i lavori per l'installazione del più lungo degli oleodotti della zona — che deve portare il prezioso liquido di Sarir fino al porto di Tobruch — il nuovo giacimento ha portato una rinnovata ondata di ottimismo. Sia il giacimento di Sarir, sia il nuovo campo petrolifero fanno parte della Concessione 65, che è di proprietà della BP e della Nelson Bunker Hunt.*

*Gli uomini, gli stessi che vediamo affaccendati sotto il sole, in questo paesaggio tipico, avevano già lavorato duramente in questa zona a nord di Sarir per trivellare un primo pozzo. Sembrava che il petrolio lo sentissero, sotto i loro piedi. La trivellazione del secondo pozzo è andata avanti con ritmo frenetico. Ed è arrivati, assai rapidamente, ai duemila metri. Poi un nuovo balzo fino ai 2500. Ed ecco, 150 metri più avanti, l'obiettivo tanto desiderato. Da una profondità di 2650 metri il greggio è sgorgato impetuoso, suscitando l'entusiasmo di tutti. Il solo che ci ha fatto da accompagnatore ci sottolinea le qualità di questo greggio: «E' ottimo, ha una gravità API di 38°, e un tenore di paraffina inferiore a quello del giacimento di Sarir, più a nord. Questo faciliterà il pompaggio attraverso il nuovo oleodotto». Con un dito ci fa cenno verso nord. «Il tracciato dell'oleodotto Sarir-Tobruch è qui vicino, relativamente. E il nuovo giacimento ora scoperto potrà essere facilmente collegato a quell'oleodotto».*

*«Quanto produrrà il nuovo pozzo?» gli chiediamo. «Dal pozzo è uscito un flusso di greggio a un ritmo equivalente a 10.000 barili al giorno». Se si pensa che, in un primo tempo, il lungo oleodotto che attraverso la parte settentrionale della Libia porterà a Tobruch circa 100 mila barili di greggio al giorno, si potrà comprendere appieno l'importanza di questo ritrovamento.*

*La scoperta del petrolio nell'altro campo petrolifero della zona, quello di Sarir, risale a cinque anni fa. Dal momento in cui il petrolio nel 1961 sgorgò dal primo pozzo il lavoro di ricerca è stato intensificato. Adesso in questa zona desertica sorgono le installazioni di 52 pozzi che sono pronti ad entrare in produzione, mentre altri 19 devono ancora essere saggiati. In cinque anni le fasi di attuazione del grande progetto Sarir sono state realizzate con una precisione cronometrica. Questo progetto prevedeva, oltre alla perforazione dei pozzi, la costruzione di un oleodotto per Tobruch, di cisterne di stoccaggio e di un molo di imbarco per petroliere nel golfo di Tobruch. Per quanto riguarda l'oleodotto, che è l'opera di maggior rilievo del progetto, siamo ormai allo «sprint» finale. Circa cinquecento operai libici e ottanta lavoratori e tecnici venuti dall'Europa stanno ora lavorando alla posa dei tubi dell'oleodotto. Se tutto procederà con la prevista regolarità per ottobre la «pipeline» sarà pronta e alla fine dell'anno il petrolio comincerà a giungere a Mersa El Hariga, nella zona meridionale del golfo di Tobruch, dove si stanno completando i lavori del «terminale» d'imbarco.*

*A Mersa El Hariga, sono in corso di costruzione anche le quattro grandi cisterne di stoccaggio poste a cento metri sul livello del mare, in una zona collinosa. Il petrolio di Sarir giungerà a queste cisterne a da esse — per gravità — sarà fatto discendere fino al terminale dove attraccheranno le petroliere. Due oleodotti congiungeranno le cisterne al molo.*

*Le modernissime attrezzature dei pozzi, delle cisterne e del molo saranno sorvegliate da centrali di controllo che rimarranno, tra loro, in contatto radio. Altri contatti via radio saranno tenuti con gli uffici della BP a Bengasi e con le petroliere in arrivo nel golfo di Tobruch. Speciali apparecchiature sono state studiate anche per evitare la contaminazione delle acque marine del porto.*

*Uno studio particolare è stato fatto per quanto riguarda il percorso dell'oleodotto, che ha il diametro di 86,36 centimetri ed è lungo 514 chilometri, in modo da evitare al massimo le curve e i dislivelli. Uno dei tratti, lungo 249 chilometri, è perfettamente rettilineo. A questa gigantesca opera — ci hanno fatto notare i tecnici che dirigono i lavori — ha contribuito in modo notevole l'industria italiana. Il 60 per cento dei tubi necessari per la costruzione dell'oleodotto sono stati infatti fabbricati in Italia negli stabilimenti dell'Italsider.*

*Per rendersi conto dell'impegno affrontato dalla BP per far giungere fino a Tobruch il petrolio del deserto libico — e assicurare così una nuova, enorme fonte di rifornimento per i bisogni energetici dell'Europa — basti pensare che il costo delle attrezzature che stanno per entrare in funzione ammonta a 30 milioni di sterline: 52 miliardi e 500 milioni di lire italiane.*

**JACK LOWELL**

# Supershell A

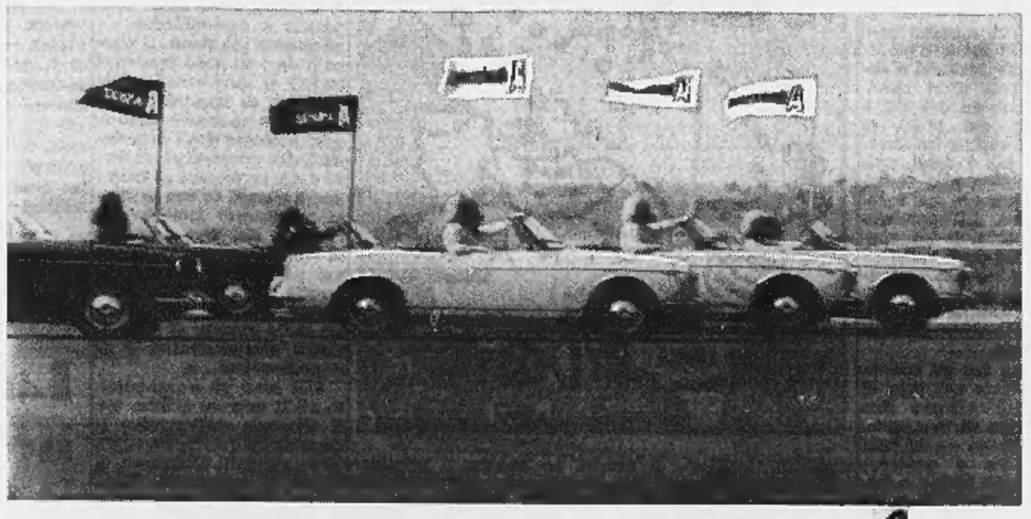

**Questa è una prova di come Supershell—A dà al vostro motore una potenza di accelerazione che non avete mai provato.**

— Siamo su una pista di aeroporto. I tecnici della Shell hanno rifornito le macchine nere di Supershell formulato senza—A.
—Nel serbatoio delle macchine bianche c'è il nuovo Supershell—A.
Partenza! – Via a massima velocità!
— Dopo pochi secondi le macchine bianche sono già in testa e in un km. hanno preso un vantaggio di ben 51 metri.

SHELL

## una ventata di accelerazione

**—— questo significa per voi il nuovo Supershell A**

**Nel nuovo Supershell c'è A:**
una purissima, equilibrata formulazione di componenti a base di alkilato. L'alkilato, usato fino a ieri soltanto nelle benzine per aviazione, è oggi presente nel nuovo Supershell—A. Per questo Supershell—A dà al vostro motore una potenza di accelerazione che non avete ancora provato.

**Fate subito la prova dei due pieni:**
al secondo pieno di Supershell—A gli ultimi residui della benzina che usavate prima saranno scomparsi.
Provate a premere l'acceleratore... sentirete che frustata di ripresa... una vitalità nuova nel vostro motore, un nuovo brio nella vostra guida con Supershell—A.


# ANNUNCI ECONOMICI

*Questi avvisi che vengono pubblicati nel «La Stampa» ed in «Stampa Sera» possono essere disposti a:*

**TORINO** - Via Roma n. 80 Salone de «La Stampa»
**MILANO** - Via Borgogna n. 2 Gall. Vittorio Emanuele (Ottagono)
**ROMA** - Largo N. Spinelli 5 L.go del Tritone 155
**GENOVA** - Via 13 Ottobre 186 r Portici Accad. 17 r Via Roma 69 r
**NAPOLI** - Via Posillipo 181

*oltrechè presso tutti i corrispondenti della «Pubblicità Stampa S.p.A.».*

*Coloro che intendessero inoltrare la loro richiesta per corrispondenza possono scrivere al «Pubblicità Stampa», via Roma 80, Torino, inviando l'importo per vaglia postale o bancario oppure mediante versamento nel c/c postale n. 2/18956, Torino.*

*Il prezzo di questa inserzione risulta dal prodotto del numero delle parole (minimo dieci, sdoppiando le artificiosamente composte) per la tariffa con l'aggiunta delle tasse in ragione dell'8 % globale.*

*Avvisi in neretto: tariffa doppia*

*Per le inserzioni in data fissa aumento del 100 %.*

*Coloro che desiderano rimanere ignoti ai lettori possono utilizzare il nostro servizio cassette aggiungendo al testo dell'avviso la frase: Scrivere «Pubblicità Stampa n. . . . , Torino», computata per cinque parole. In tal caso all'importo dell'intero annuncio dev'esser aggiunta la cifra della cassetta in lire 200 per decade, ed un deposito di lire 800 per chi eventualmente desideri il recapito a domicilio della corrispondenza.*

*La «Pubblicità Stampa S.p.A.», in base al capitolato di concessione di esercizio del casellario privato, è considerata a tutti gli effetti «unica destinataria della corrispondenza».*

*Essa ha quindi il diritto di verificare le lettere e di incassare soltanto quelle strettamente inerenti agli annunci* **cestinando stampati, circolari e lettere di propaganda.**

*Tutte le lettere indirizzate alle cassette debbono essere inviate per posta e saranno* **respinte se assicurate o raccomandate.**

**Per uno speciale accordo intervenuto con l'ISTITUTO BANCARIO SAN PAOLO DI TORINO e con la CASSA DI RISPARMIO DI TORINO, gli avvisi possono essere ordinati — nelle ore di sportello — presso tutte le Sedi e Dipendenze di queste Banche esistenti in Italia.**

**COMMERCIALI L. 180 per parola**

**ACQUISTO** presse eccentriche 100 - 150 tonn. Telefonare 953-303 ore ufficio. A52975

**ARCIOCCASIONISSIME** trancatrici, trapani, morse, seghetti, pérenchi, bilanciari. Tabucchi, Valeggio 4.

**ACQUISTASI** cisterne da mc. 40-50-60-70-100 contenimento carburanti pagamento contanti. Scrivere: «Pubblicità Stampa 8456 — Torino».

**ATTREZZATURA** varia saldatrici ad arco, torni, trapani, cesoie, rettifiche, frese, seghe, compressori vendesi sottocosto. Telefonare 485-242.

**AUTOTRASFORMATORI,** trasformatori motori, alternatori. Sipator, via Cigna 5, telefono 481-012.

**CAUSA CESSAZIONE ATTIVITA' OFFICINA MECCANICA VENDE TORNI, FRESA, AFFILATRICE, TRAPANO COLONNA ROSA, ATTREZZATURE. RIVOLGERSI LUNEDI' 16-5, MARTEDI' 17-5, MERCOLEDI' 18-5 VIA CHIVASSO 5, TORINO, DALLE 14 ALLE 19.**

**CISTERNE** e parco nuove seminuove liquidiamo. Capacità litri 6000. Prezzo base lire 250 al kg. Scrivere: «Pubblicità Stampa 878 — Torino».

**MULINI** per caroselli Ocrim vendesi. Telefonare 485-242. A49843

**COMPRESSORE** aria ogni tipo, nuovi, occasioni, permute, rateazioni, Siltor, via Nizza 32. Telef. 683-076.

**ELETTROMECCANICA** Piossasco, telefono 904-162, trasformatori nuovi, gruppi elettrogeni, riparazioni accurate, qualsiasi macchinario elettrico.

**TRASFORMATORI,** motori, gruppi elettrogeni alternatori, permute, noleggi. Veiro, Perugia 46. Telefonare 287-850. 0609

**VENDESI** 2 bobinatrici pesanti a sei velocità adatte per filo da 2 a 40 millimi. Telefonare 651-626.

**ARTIGIANATO L. 180 per parola**

**AEROSOL** spray, lacche per capelli, deodoranti, cere, ecc, lavorazione artigianale per terzi e vendita diretta. Cosmol, strada Murroni 5.

**DECORAZIONI** perfettissime tappezzerie, vetrificazioni espertissimi, rapidamente. Ducotone 13.000. Telefonare 343-471. A49027

**ALPHA** termomonsole copricaloriferi bellissimi efficaci Torino, Cuneo 53, telefono 331-450. 0133

**AVVOLGIBILE** bloccato? Telefonate 82-875 (ex 283-161). Un operaio vostra disposizione. 0762

**IMPIANTI** riscaldamento caldaie bruciatori, refrattari, pulizia esegue Bosco. Telef. 595-580. 1001

**MURATORE** finito esegue piccoli e grandi lavori. Telefonare 536-420.

**TAPPEZZIERE** bottega artigiana specialità lavorazione tendaggi salotti, poltrone, riparazioni. S. Secondo 10, telef. 543-218. A48713

**SOC. CAPITALI CESSIONI RILIEVI AZ, L. 180 p.p.**

**A.A.A. AUTOSOVVENZIONI** immediate anche su automezzi ipotecati. Prestiti riduciari a dipendenti grandi aziende ed a proprietari alloggi. Rimborsabili da 10 a 36 mesi. Fincotex, corso Francia 15, tel. 760-203, 779-826. 021

**A.A.A.A. MUTUI** ipotecari (anche seconde ipoteche) concedesi (o 3 giorni, rimborso mensile massimo entro 5 anni. Fincotex, corso Francia 15, telef. 760-203, 779-826. 021

**A. AFFIDASI** garenzia avviatissimo redditizio negozio rivendita pane. Riva, via Mazzini 1.

**A. AFIA,** Pietro Micca 17, telefono 540-632 prestiti impiegati, operai, finanziamenti case, appartamenti, autoveicoli.

**A. AVVIATISSIMO** centralissimo negozio merceria cedesi no 1.500.000, 500.000 contanti. Riva, via Mazzini 1.

**A. AVVIATISSIMO** centralissimo negozio panificio pasticceria 2 forni garantito quintalaggio cedo causa anzianità. Riva, via Mazzini 1. O140

**A. CEDIAMO** centralissima pensione avviatissima dilazionando. Riva, via Mazzini 1. O140

**A. VICINANZE** Torino cediamo avviatissimo negozio articoli sportivi armi munizioni dilazionando. Riva, via Mazzini 1. O140

**A. FINANZIAMENTI SU ALLOGGI DI PROPRIETA' E DA ACQUISTARE, RIMBORSABILI MENSILMENTE ENTRO SEI ANNI. VALPINA, VIA ANDREA DORIA 15.** O20

**A. INDUSTRIA** fonderia rigenerazione metalli non ferrosi vicinanze Torino 9000 mq terreno capannone uffici forte reddito cedesi o cercasi finanziatore socio. Riva, via Mazzini 1.

**A. PRESTITI** personali immediati minimo 200.000, massimo 3.000.000 concedonsi a funzionari impiegati, operai con anzianità minima 3-5 anni e professionisti con studio avviato. Costi: dall'1% all'1,60% lisso mensile, rimborso rateale da 10 a 36 mesi. Fincotex, corso Francia 15, telef. 760-203, 779-826.

**A. TORINO** o vicinanze acquisterei rilevarei negozio azienda qualsiasi attività. Telef. 513-528.

**A. 2.500.000, 1.000.000** contanti cediamo contrattissimo negozio drogheria avviatissimo. Riva, via Mazzini 1. O140

**A. PRESTITI** su immobili, appartamenti, autoveicoli concediamo immediatamente, modicità riservatezza. FID, via Pomba 29 (angolo via Giolitti), telefono 542-834. O19

**A. 360.000, 150.000** contanti cediamo negozio tintoria. Riva, via Mazzini 1. O140

**A. 1.500.000** dilazionando cediamo avviatissimo modernissimo negozio alimentario. Riva, via Mazzini 1.

**AL** miglior offerente vendiamo chiosco cantina bibite gelati caffè. Piazza Adua. Via Salice.

**ACCONCIATURE** modernissimo 5. Rita, 3 caschi, incasso garantito 300 mila mensili, cede dilazionando massimo. Fasano, Madama Cristina 129.

**ACCONCIATURE** 5. Rita modernissimo, incasso garantito oltre 450.000 mensili, reddito sicuro, cede 1 milione 900.000 dilazionando. Fasano, Madama Cristina 129. O839

**AFFARE,** zona Crocetta, mercerie arredate svedesi, redditizia, adatta persona sola, 2.200.000. Tel. 581-694.

**ACQUISTEREI** contanti rivendita pane purchè negozio spazioso preferibilmente zone periferiche. Telefonare 785-094. 2001

**AFFARONE** causa salute cedo 1 milione 900.000 attrezzatissimo avviatissimo commestibili fronte corso barriera Milano. Rossin, Principe Oddone 3. 0391

**AFFARONE** cedo frutta verdure retro abitabile zona buona. Telefonare 730-539. A53146

**AUTORIMESSA** capacità 30 auto completa, posizione invidiabile, consolidabile autoriparazioni lavaggi, svende 1.900.000. Fasano, Novara 29.

**AUTORIMESSA** centrale 60 macchine, piano strada, affitto mite, 3.500.000. Tel. 581-694. O914

**AVVIATISSIMA** quarantennale ditta oli commestibili prodotti alimentari attrezzature complete, redditizie, facile conduzione, causa ritiro cedesi permutasi convenientemente. Scrivere: «Pubblicità Stampa 8477 — Torino».

**AUTORIMESSA,** salone unico 200 auto, turiste media, servizio posteggio giornaliero, svende 5.500.000 dilazionando. Fasano, Madama Cristina 129. O839

**AUTORIMESSA** semicentrale 250 auto, 2 stazioni lavaggio, ottimo reddito assicurato, possibilità notevole lavoro officina, cediamo Lire 12 milioni. Studio Borgoglio, tel. 540-220.

**AVVIATA** azienda concessione governativa interessante lavoro reddito elevatissimo cerca persona capitali disposto associarsi. Riservatezza. Scrivere: «Pubblicità Stampa 8386 — Torino».

**AVVIATA** cartoleria, libreria, giocattoli, merceria, bigiotteria, vicinanze Torino, ottima posizione, svende 1 milione 900.000 dilazionando. Fasano, Novara 29. O839

**AVVIATISSIMO,** centralissimo negozio mobili, 1200 mq esposizione, incasso 90.000.000, forte utile, svende 6.000.000. Fasano, Novara 29.

**AVVIATISSIMO** pasticcio, borgata Vittoria, posizione commercialissima, forte lavoro dimostrabile, ritiro commercio cede convenientemente, eventuale permute. Fasano, Novara 29.

**AVVIATO** bar analcoolico, rivendita pasticceria confetteria, barriera Milano, ottimo incasso, scissione società svende 2.900.000. Fasano, Novara 29.

**BAR** analcoolico vendita birra incasso 20.000 cedesi 2.200.000. Troglia, corso Regina 168. O28

**BAR** biliardi Totocalcio, incasso 30 mila giornaliere, cedesi. Frana, Carmine 28. O291

**BAR** centrale bigliardo alloggio affitto mite cedesi 7.200.000. Troglia, corso Regina 168. O28

**BOLLETTONE** supermicrobici privilegiato trasferibile qualsiasi località cedesi. Telefonare 510-656.

**BOUTIQUE,** maglieria, 5. Rita, modernissima, clientela scelta, reddito sicuro oltre 450.000 mensili, cede convenientemente. Fasano, Madama Cristina 129. O839

**CAUSA** esperio cedo avviato confezioni, sartoria cintura Torino zona sviluppo. Scrivere: «Pubblicità Stampa 2329 — Torino».

**CAUSA** malattia cedo esportazioni vini e liquori. Telefonare 367-418.

**CAUSA** malattia privato cede attrezzato commestibili, forte passaggio incasso raddoppiabile. Tel. 254-109.

**CAUSA** trasferimento cedesi avviato negozio pellicceria annesso alloggio, miti pretese Telefonare 722-976.

**CAVALLERA** Saluzzo 21, latteria gelateria bellissima posizione fortissimo filtraggio rimettiamo. O705

**CEDESI** avviata merceria maglieria confezioni zona commerciale. Telefonare ore lavoro 687-511.

**CEDESI** bar superalcoolici forte incasso. Trattare direttamente. Telefonare 390-792. A50263

**CEDESI** bene avviato negozio tintostireria. Telefonare 518-510.

**CEDESI** ottima salumeria causa maternità, trattasi privatamente. Telefonare 852-024. A49500

**CEDESI** pensione centralissima 12 vani arredata moderna. Tel. 530-653.

**CEDESI** rivendita vendita pane causa ritiro commercio zona commerciale. Telefonare 768-931. O151

**CEDESI** Riviera, Casa del Cane, clientela internazionale. Tel. 652-580 ore 14-16. 23297

**CENTRALISSIMO** (via Roma) confezioni, maglieria, bigiotteria, pelletteria. Cedesi 1.950.000. Telefonare 553-975. 0913

**CONVENIENTEMENTE** cedesi dilazionando drogheria salumeria pasticceria posti consigli arredato modernamente (Venaria). Telef. 850-031.

**DIETETICI** avvisatissimo zona Parella, intenso passeggio, 30.000 giornaliere, causa esperio, cede 2.600.000 contanti. Fasano, Novara 29.

**DROGHERIA** 300.000 giornaliere, centro zona commercialissima, popolosa, 7 vetrine, alto reddito, cede 9.500.000. Fasano, Madama Cristina 129. O839

(Continua a pag. )

### Le prove dovrebbero cominciare il 13 giugno

# Il governo non cede sugli esami
# Oggi i docenti decidono se scioperare

**Moro scrive alla Federazione della scuola che quest'anno gli esami di 3ª media si faranno secondo il decreto approvato - Le commissioni saranno presiedute da un preside di un altro istituto Per il 1967 il governo è pronto a rivedere la situazione - I sindacati dei professori riuniti a Roma**

*(Nostro servizio particolare)*

**Roma, 16 maggio.**

Il presidente del Consiglio Moro ha inviato ai dirigenti sindacali della Federazione italiana della scuola una lettera con la quale comunica il suo punto di vista sulla nota questione della composizione delle commissioni di licenza media. Come avevamo anticipato ieri, per quest'anno gli esami si svolgeranno secondo le modalità stabilite nel decreto approvato dal governo, cioè le commissione debbono essere presiedute da un preside estraneo alla scuola.

Nella sua lettera Moro dice di aver valutato con molta ponderazione e deferenza le considerazioni, le osservazioni e le proposte fattegli dai rappresentanti della Fis nel colloquio del 12 maggio; ma, pur ritenendole meritevoli della massima attenzione e pur comprendendo lo spirito in cui sono state formulate, afferma che non emerge una soluzione idonea a conciliare le diverse esigenze di carattere costituzionale, legislativo e politico, considerazioni che vanno tenute presenti nella regolamentazione di questa nuova figura di esame di Stato.

Dopo essersi soffermato sulla configurazione legislativa degli esami di Stato contemplata dal vigente ordinamento giuridico, Moro rileva che è sembrato necessario introdurre anche negli esami di licenza media un minimo di estraneità e la soluzione è stata trovata proprio con la nomina a presidente delle commissioni di un preside estraneo alla scuola. Tale soluzione, prosegue il presidente del Consiglio, è apparsa indispensabile anche al fine di soddisfare l'ulteriore inderogabile esigenza di assicurare il rispetto del principio, vigente nel nostro ordinamento, della parità di trattamento, in sede di esame di Stato, tra gli alunni della scuola statale e quelli degli istituti non statali.

Circa la possibilità di rivedere la decisione presa dal Consiglio dei ministri, Moro ha dichiarato che « *il governo non esclude di riesaminare il problema con la ponderazione che esso richiede sulla base delle indicazioni e dei suggerimenti che possano rivelarsi utili a configurare in modo diverso nella salvaguardia dei principi sopraccennati* ». Ma l'ulteriore approfondimento della questione dovrà essere confortato dall'esperienza degli esami che si inizieranno il 13 giugno.

« *In questo spirito* — conclude il presidente del Consiglio — *faccio appello alla comprensione e al senso di responsabilità delle organizzazioni di categoria e dei docenti affinché gli esami abbiano normale svolgimento secondo la regolamentazione prevista* ».

La lettera è stata ricevuta dalle organizzazioni sindacali a tarda sera e, quindi, non si è potuta registrare alcuna reazione, se per domani è già stato convocato il direttivo della Fis. Bisognerà ora vedere se i sindacati accettano il rinvio all'anno venturo di una possibile revisione del provvedimento.

Intanto l'atteggiamento assunto in questi giorni dalla Fis ha provocato un'ulteriore polemica. Ieri il ministro Preti parlando a Roma aveva detto che « *è inconcepibile che i sindacati dei professori minaccino scioperi non per rivendicazioni salariali, ma per contrapporre a quella del governo una loro diversa interpretazione di una norma costituzionale. Questo rappresenta davvero un caso limite. La divisione deve essere rispettata da tutti* ». I sindacati della scuola hanno subito reagito al ministro Preti. Il direttivo della Fis, appositamente convocato, in una nota diffusa questa sera respinge « con estrema fermezza » le affermazioni rivendicando al « *sindacalismo moderno, democratico e veramente aperto ai problemi sociali il diritto-dovere alla scuola ed al suo personale direttivo e docente di chiedere che l'esecutivo e cioè il governo nell'emanazione le norme di attuazione della legge sulla riforma della scuola media non ne disattenda lo spirito ponendo in crisi l'intero sistema scolastico italiano che alla collegialità del giudizio del consiglio di classe affida la fase conclusiva del dialogo che per tre anni dirigenti e professori hanno condotto con i loro allievi* ».

Anche il Saami ha preso posizione contro il discorso del ministro Preti. In un comunicato il segretario generale prof. Rienzi, dopo aver precisato che i sindacati » non hanno mai dichiarato che la soluzione prospettata dal governo sia incostituzionale » ha aggiunto che i presidi della scuola media sono disposti a rinunciare alla indennità di trasferta e di esami, pur di rimanere con i propri alunni ed assisterli nella delicata conclusione dei tre anni di studio.

**Felice Froio**

## Riprendono oggi le trattative per i metalmeccanici statali

**Fissato per il 20 e il 23 l'incontro per le aziende metalmeccaniche private**

**Roma, 16 maggio.**

Riprenderanno domani, presso l'Intersind, le trattative per il rinnovo del contratto nazionale dei lavoratori dipendenti dall'industria a partecipazione statale. Le rappresentanze delle parti tornano al tavolo dei negoziati in una atmosfera distesa anche in seguito alla sospensione di tutte le agitazioni. Dopo alcuni preliminari, si dovrebbe entrare nel merito delle rivendicazioni presentate dalle federazioni di categoria aderenti alla Cgil, alla Cisl e alla Uil sulla base di una piattaforma comune.

La Uil, pur aderendo a questa piattaforma, ha proposto la sostituzione del contratto unico nazionale con otto contratti di settore (auto, meccanica varia, cantieristica ecc.) al fine di sdrammatizzare la situazione che si determina ogni qual volta si procede al rinnovo del contratto riguardante, nell'industria privata e in quella a partecipazione statale, la « categoria pilota ». Il 20 o il 23 si darà anche in « via » alle trattative per il settore metalmeccanico privato, nel quale sono pure cessati gli scioperi in ottemperanza al noto accordo interconfederale.

Mentre si preannuncia un altro sciopero degli autoferrotranvieri e dei dipendenti delle autolinee in concessione, si è svolta oggi una astensione dei minatori per sollecitare il nuovo contratto nazionale.

Sono state riprese le trattative per il rinnovo del contratto nazionale dei dipendenti dell'Alitalia : i rappresentanti della società di bandiera si sono dichiarati disposti a discutere le singole richieste presentate dai sindacati.

Il sindacato ferrovieri della Uil (Siuf), di fronte alla minaccia di sciopero da parte di altre organizzazioni, ha deliberato oggi di attendere che il ministro dei Trasporti comunichi il testo dei nuovi disegni di legge sulla riforma dell'azienda ferroviaria e sul coordinamento dei trasporti, e dia una risposta sui problemi del riassetto. Solo allora sarà possibile definire responsabilmente una linea di azione in difesa degli interessi della categoria.

**g. f.**

## Il comitato dei fitti si riunisce stamane

**Sicura la proroga delle attuali norme sino a fine anno**

**Roma, 16 maggio.**

I progetti di legge sulla nuova disciplina delle locazioni degli immobili urbani saranno esaminati domattina dal comitato speciale per i fitti della Camera. All'ordine del giorno oltre al testo del disegno di legge approvato recentemente dal Consiglio dei ministri, sono stati messi anche gli altri 11 progetti di legge di iniziativa parlamentare.

La seduta di domani sarà dedicata allo svolgimento delle relazioni. Subito dopo è probabile che la commissione speciale decida di stralciare dal progetto di legge governativo, che costituirà il testo base della discussione, la parte che riguarda la proroga delle attuali disposizioni sino al 31 dicembre 1966. Quest'ultima parte del provvedimento verrà quasi certamente approvata prima del 30 giugno, alla Camera che dal Senato

Una delle questioni che più impegnerà i lavori della commissione speciale è l'istituzione dell'« equo canone ».

(Agenzia Italia)

# Mangia e cammina il giovane che vive col rene dello scimpanzè

**Ieri i medici gli hanno permesso di alzarsi e passeggiare - Se le sue condizioni continueranno a migliorare, domani sarà dichiarato fuori pericolo - Il paziente, di 23 anni, non è ancora al corrente del difficile intervento**

*E' in buona salute lo scimpanzè « Peppone » al quale è stato asportato un rene* (Telefoto Ansa)

*(Nostro servizio particolare)*

**Roma, 16 maggio.**

Antonio Farina, il giovane sardo che da nove giorni vive con un rene di scimpanzè, ha mosso stamane i primi passi: i medici gli hanno permesso di alzarsi e di passeggiare nella stanza dov'è ricoverato. Fra 48 ore il prof. Stefanini, che ha eseguito il difficile intervento, potrà sciogliere la riserva e dichiarare fuori pericolo l'infermo.

Il Farina, che non sa ancora di vivere con il rene di uno scimpanzè, si nutre regolarmente. Il funzionamento dell'organo che gli è stato trapiantato è normale. Il giovane non ha più febbre e gli esami di controllo sono soddisfacenti. Se, come i dati obiettivi lasciano prevedere, egli supererà il cosiddetto « periodo critico », sarà la seconda persona al mondo a vivere con il rene di uno scimpanzè. La prima vive a Denver, negli Stati Uniti.

Il decorso post-operatorio del Farina, per la difficoltà dell'intervento, è seguito con la massima attenzione. Il giovane è sottoposto a continui controlli clinici. Il prof. Stefanini, che riferirà mercoledì prossimo al Consiglio nazionale delle ricerche in forma ufficiale sui risultati dell'esperimento, è spesso al suo capezzale. Quando i suoi impegni di lavoro, legati alla sua opera di chirurgo e alla sua qualità di scienziato, non glielo consentono, sono i suoi assistenti e in particolare il dott. Cortesini, che ha la responsabilità del reparto, a seguire le fasi della convalescenza.

Anche le condizioni di « Peppone », lo scimpanzè che ora vive con un solo rene, sono buone. L'animale, che ha ancora una fasciatura sull'addome, non sembra aver risentito dell'operazione. Si muove con facilità nella gabbia dov'è rinchiuso ed appare particolarmente vivace.

**g. fr.**

VEDERE A PAG. 11:
Una « risposta ai lettori »: i più recenti casi di trapianto del rene

*Denunciati a Ceva*

## Due giovani « rubarono » parti dell'aereo dell'on. Gex

**Asportarono il rotino di coda e un bullone dell'elica - Caduta l'ipotesi dell'avaria**

*(Dal nostro corrispondente)*

**Ceva, 16 maggio.**

*(r. v.)* Due giovani che volevano portare a casa un ricordo dell'aereo dell'on. Corrado Gex, precipitato il 25 aprile sui monti di Castelnuovo Ceva, sono stati denunciati dai carabinieri all'autorità giudiziaria per furto aggravato. Si tratta del cantoniere stradale Mauro Rizzo, 22 anni, e il falegname Serafino Zoppi, entrambi di Priero. I due giovani, interrogati, hanno ammesso di avere portato via il rotino di coda dell'aereo e di avere svitato un bullone ad una delle tre pale dell'elica nel tentativo di liberarla dal mozzo e portarsela a casa.

Com'è noto il particolare del bullone mancante e della pala distorta aveva assunto subito, agli occhi della commissione d'inchiesta, una notevole importanza. Ora, la denuncia è decisiva ai fini dell'inchiesta amministrativa in corso per stabilire le cause della sciagura in cui persero otto persone: permette infatti di escludere una delle due ipotesi in un primo tempo formulate: quella cioè che l'aereo fosse precipitato per un guasto all'elica. Rimane invece ipotesi, l'unica attendibile: che il disastro sia dovuto al maltempo che imperversava nella zona.

La sera in cui precipitò l'aereo violenti temporali avevano imperversato su gran parte della Liguria e dell'Appennino piemontese.

L'insalata belga

In inverno
LA VEDETTE DELLE VERDURE
sana senza scarto
Pronta subito verdura pregiata
Per informazioni rivolgersi a
O.N.D.A.H. - 7, rue Gaucherel Bruxelles 1.
visitate lo stand BELGA AL PADIGLIONE INTERNAZIONALE DELLA FIERA DI BOLOGNA 8/5 - 23/5 1966

COMUNICATO
LESA
È stato pubblicato il nuovo catalogo delle apparecchiature per la riproduzione fonografica "Alta Fedeltà,: mobili e sistemi componibili. - Richiedetelo a: LESA - Via Bergamo, 21 - Milano
... INVIO GRATUITO ...

I MERAVIGLIOSI COSTUMI BAGNO PER DONNA E UOMO
bleyle vetrix
sono solo in vendita alla
sanfer
Via P. Micca 4 - Via Roma 365
Via Bi Nanni 90
la più forte venditrice di costumi da bagno

MAL DI DENTI

La supposta odontalgica del dr. Knapp con Vitamina B, toglie il dolore di denti ed è particolarmente indicata per le persone con mucosa gastrica delicata e facile a risentimenti.
La specialità predetta agisce anche contro il mal di testa ed i dolori periodici femminili: anche in quei giorni vi sentirete bene, calmi, sereni.
La SUPPOSTA dr. KNAPP toglie rapidamente il dolore e la sua azione si prolunga per più ore.

### La vertenza discussa ieri dal Comitato interministeriale

# Bosco conferma che non modificherà le proposte per i medici delle mutue

**Le offerte del governo sono: scelta fra il sistema « a notula » o a « quota capitaria »; aumento del 5% (portato al 20% per i sanitari che scelgono la « quota capitaria ») - Se entro pochi giorni non sarà ripresa l'assistenza diretta, l'Inam assumerà 20 mila medici - Si è dimesso il presidente della Federazione nazionale degli Ordini, prof. Bariatti, perché gli sono stati tolti i « pieni poteri » nel condurre le trattative**

(Nostro servizio particolare)

**Roma, 16 maggio.**

*Il governo ha confermato questa sera, dopo le nuove decisioni prese ieri dal Consiglio nazionale degli Ordini provinciali dei medici, l'atteggiamento assunto in precedenza nella vertenza fra gli enti mutualistici e la classe sanitaria per il rinnovo delle convenzioni. Convinto di aver compiuto uno sforzo notevole per accogliere le rivendicazioni normative della categoria, fra le quali fondamentale quella che consente l'opzione a livello provinciale o circoscrizionale fra i compensi a « notula » e a « quota capitaria », il governo ritiene che le concessioni sul piano economico debbano essere contenute nei limiti già indicati.*

*Un'eccezione sarebbe permessa soltanto per i medici delle province a « quota capitaria », dove la maggiorazione potrebbe essere forse superiore al 20 % (rispetto al 5 % della « notula »), date le garanzie che tale sistema offre ai fini di una corretta erogazione delle prestazioni sanitarie e farmaceutiche. La « quota capitaria » potrebbe così raggiungere, almeno nell'ambito dell'Inam, una discreta consistenza. In ogni caso, però, bisogna giungere al più presto al ristabilimento della normalità, per evitare ulteriori disagi ai mutuati. Se entro un termine prestabilito, (ma non reso noto) non si stipulerà una nuova convenzione, si dovranno approvare misure straordinarie che prevedono, fra l'altro, la possibilità di assumere a buone condizioni circa 15.000 medici o di ripartire il lavoro fra un numero di medici, sensibilmente inferiore all'attuale, iscritti in un « albo » mutualistico non più aperto a tutti.*

*Questo orientamento è stato definito in una nuova riunione dell'apposito Comitato interministeriale, svoltasi in serata a Palazzo Chigi. Vi hanno partecipato i ministri Bosco (Lavoro), Mariotti (Sanità), Colombo (Tesoro), Pieraccini (Bilancio) e Preti (Finanze). « Abbiamo fatto il punto della situazione — ha dichiarato Bosco al suo termine — e ci siamo trovati tutti d'accordo sulla precedente posizione del governo e sulla valutazione degli ordini del giorno del Consiglio della federazione degli Ordini dei medici ». Mariotti ha affermato che era stata discussa « nelle linee generali, la necessità di assicurare l'assistenza mutualistica diretta nei casi di emergenza ». In effetti, proprio il ministro della Sanità aveva illustrato le disposizioni impartite ai medici provinciali per accelerare il ripristino dell'assistenza diretta ed il ministro Bosco si era soffermato sui provvedimenti da adottare in relazione alle possibili evenienze.*

*Mentre l'incontro di Palazzo Chigi si concludeva, la Fnomm diramava un inatteso comunicato per annunciare le dimissioni del presidente, prof. Bariatti. La notizia era circolata in mattinata negli ambienti medici romani e milanesi, ma non aveva trovato sul momento conferme precise.*

*Si è poi appreso che la decisione del prof. Bariatti deve considerarsi il risultato di vivacissimi dissensi manifestatisi ieri durante le due sedute dell'assemblea dei presidenti degli Ordini provinciali. Bariatti non aveva condiviso la ritrattazione, da parte dell'assemblea, della posizione assunta dal Comitato Centrale e dal Comitato Fnomm-Sindacati: infatti, mentre questi due organismi avevano senz'altro respinto le ultime proposte del governo, il Consiglio nazionale ha deciso di riprendere le trattative, pur non giudicando accettabili le proposte stesse. Inoltre, egli ha ritenuto offensivo per sé e per la delegazione incaricata dei negoziati quel brano dell'ordine del giorno del Consiglio nazionale, in cui si precisa che i risultati di tali negoziati « dovranno essere trasmessi agli ordini provinciali per essere riportati in Consiglio nazionale ». Bariatti, cioè, ha lamentato che non gli siano stati affidati pieni poteri, così com'è sempre avvenuto fino ad oggi.*

*Il ministro del Lavoro Bosco ha discusso oggi con il sen. Coppo per la Cisl, con l'on. Lama per la Cgil e con il dr. Vanni della Uil sulla possibilità di assicurare l'assistenza diretta e sui mezzi per sbloccare la vertenza. Il ministro — ha dichiarato il sen. Coppo — dovrà accertare che cosa la Fnomm vuole realmente. Da questo accertamento dipende la decisione della chiusura del sistema delle convenzioni e l'inizio di un sistema nuovo, inquadrabile nella riforma del servizio sanitario, ossia la nomina in atto di un servizio di medicina generale in gestione diretta da parte degli enti. « Questa — ha aggiunto Coppo — sarà la base di un incontro fissato per domani fra i ministri Pieraccini, Bosco e Mariotti ed i rappresentanti delle confederazioni dei lavoratori ».*

**Giancarlo Fossi**

# Il racconto di una ragazza sfuggita alla frana di Sondrio

**Ha visto morire travolta da un masso una sua amica e gli altri due alpinisti - Oggi i funerali alle tre vittime**

*Maria Grazia Moroni, a sinistra, e Bruna Forni, le due giovani travolte dalla frana con un altro alpinista*

*(Dal nostro corrispondente)*

**Sondrio, 16 maggio.**

Profonda è tuttora l'impressione in tutta la provincia di Sondrio per la spaventosa sciagura alpinistica accaduta ieri nei pressi della capanna Porro, a quota 2300, nel gruppo del Disgrazia, in Alta Valmalenco. Come è noto, tre alpinisti, due ragazze, Maria Grazia Moroni di 20 anni insegnante elementare, Bruna Forni di 22, commessa di cartoleria, e il quarantaduenne Bruno Giannetti, sono rimasti vittime di una frana di sassi staccatasi dalla parete del Torrione di Porro. Altri due allievi alpinisti, una infermiera di 22 anni, Maria Clara Schenatti, e il ventenne Franco Nobili, si trovano ricoverati all'ospedale civile per le ferite riportate.

Tutti facevano parte della scuola di alpinismo che il gruppo « Peppo Perego » del Cai di Sondrio organizza ogni primavera da sette anni. Il Torrione Porro è stato scelto per la particolare compattezza della roccia, di origine vulcanica, che non avrebbe dovuto, almeno teoricamente, provocare disgrazie. Le condizioni della Schenatti, che ha riportato un trauma cranico e la frattura del femore destro oltre a contusioni in altre parti del corpo, non destano però preoccupazioni. Il giovane Nobili, che è rimasto con il braccio destro prigioniero dei massi e che appariva in grave stato di choc, è stato ricoverato durante la notte all'ospedale civile di Sondrio, ma le sue condizioni non sono gravi.

Stamane alcuni alpinisti del Cai di Sondrio che sarebbero dovuti recarsi sul luogo della sciagura per cercare di stabilire le cause che la hanno provocata, sono stati consigliati ad usare la massima prudenza e a rimandare l'ispezione in quanto la parete continua a scaricare massi.

La ventenne Gianna Balgera, che sino al momento della frana era a pochi passi da Maria Grazia Moroni, ha così raccontato la tremenda avventura: « *Io e Maria Grazia ci siamo ad un tratto allontanate l'una dall'altra perché il terreno era in quel punto un po' accidentato. E' stata la mia fortuna. Mi sono spostata più in alto, verso la montagna, mentre Maria Grazia ha proseguito verso il centro del canalone, proprio dove poco dopo è caduta la frana. Ad un tratto ho sentito un gran fragore ed ho guardato in alto; ho visto rotolare verso di noi i sassi. Sono stata presa da una gran paura e mi sono messa a correre. Anche io sono inciampata e caduta varie volte (la ragazza ha qualche escoriazione alla fronte) sono ugualmente riuscita a raggiungere un posto sicuro. Poi, ho chiuso gli occhi. Quando li ho riaperti ho visto un sasso che stava arrivando addosso a Maria Grazia* ».

Domani pomeriggio, alle ore 16,30, avranno luogo i funerali delle vittime in forma ufficiale.

**a. b.**

Ora Torino-Londra
in soli 105 minuti
con i Comet e Trident* Jet BEA

Solo la BEA ha servizi jet diretti Torino-Londra. Londra è molto più vicina per il lavoro, più vicina per le vacanze. Andateci quest'estate, andateci direttamente da Torino con un jet della BEA. C'è tanto da vedere, da fare, da divertirsi a Londra — la caleidoscopica varietà della immensa capitale, i negozi, i teatri, la vita notturna. Londra è oggi la metropoli più eccitante d'Europa e, grazie alla BEA, ora è così vicina a Torino. Affari e vacanze, per Londra non esiste un mezzo migliore, più rapido e più comodo della BEA. Ed ora chi viaggia in prima classe troverà il nuovo "Sovereign Service". E' un trattamento extra lusso che solo la BEA è in grado di offrirvi senza aumento di tariffa.
Voli diretti per Londra da: Torino, Roma, Milano, Venezia, Napoli, Palermo, Alghero.
Per informazioni e prenotazioni rivolgetevi all'Ufficio BEA - Via Sacchi, 8 - Hotel Palace Turin - Torino. Tel. 534.577 oppure al vostro Agente di Viaggi.

*Servizi Trident dal 1° giugno.

BEA
BRITISH EUROPEAN AIRWAYS
12-66

# CRONACHE DELLO SPORT

## La grande corsa ciclistica a tappe si concluderà a Trieste

# Il Giro scatta domani da Montecarlo

### UNO DEI TEMI DOMINANTI DELL'APPASSIONANTE COMPETIZIONE

# La sfida dei giovani corridori italiani al «vecchio» campione francese Anquetil

**Gimondi, Motta, Zilioli hanno 23-24 anni, il normanno ne ha 32 - Anquetil è ricco e famoso, potrebbe ritirarsi, eppure accetta la lotta, con l'umiltà e la volontà di un «gregario» - Resta il favorito del Giro, anche se i nostri ciclisti (seppur separati da aspre rivalità) paiono decisi a batterlo - La corsa, divisa in ventidue frazioni, è lunga 3976 chilometri**

*(Dal nostro inviato speciale)*

Montecarlo, 16 maggio.

Il Giro d'Italia parte dopodomani da Montecarlo. Nel Principato, che celebra quest'anno il centenario, c'è aria di festa. Gli organizzatori della corsa hanno posto il quartier generale nello Stadio Nautico, costruito al bordo del porto, e mezzo al lavoro per gli ultimi dettagli, anche se, per entrare nella vibrante e tesa atmosfera della gara, è meglio attendere domani. Di ciclisti, almeno finora, se ne sono visti pochi, giungeranno in serata o addirittura nel giorno della vigilia, e oggi si è dovuto aspettare fin verso il tardo pomeriggio anche per raggiungere il quartier generale dell'organizzazione.

Sulla strada che costeggia il mare e che appunto porta allo Stadio Nautico, sfrecciavano sette o otto auto da corsa, mentre una folta schiera di operatori cinematografici sudava sotto il sole estivo per girare alcune scene di un film. Il traffico era rigorosamente bloccato. E la folla, che premeva abbastanza numerosa dietro le transenne per assistere all'inconsueto spettacolo fatalmente ora portata a parlare di automobilismo, piuttosto che di ciclismo. Di tanto in tanto, però, i discorsi sui bolidi a quattro ruote si interrompevano e facevano capolino le chiacchiere sull'imminente Giro d'Italia. Allora, l'ambiente s'infiammava. Le chiacchiere salivano di tono. Si passava dalla finzione di una ripresa di film ai pronostici per un avvenimento agonistico di notevole rilievo e subito si avvertiva la differenza tra finzione e realtà: il Giro d'Italia del 1966 rappresenta un avvenimento che «morde» nell'interesse del pubblico, come più ormai non capitava da molte stagioni. La passione è fresca, spontanea, sconfina nel tifo schietto e pittoresco. E la gara ha un motivo avvincente, la corsa si apre sventolando uno slogan di successo.

Anquetil contro tutti. E' una etichetta di effetto, bisogna pur riconoscerlo. Il fuoriclasse francese scende in campo deciso a vincere. Ha 32 anni, è ricco, ha avuto spesso amica la fortuna. Nella vita sportiva la sua carriera vanta dei record difficilmente eguagliabili, cinque trionfi nel Tour, due nel Giro, uno nella Vuelta, decine e decine di affermazioni in ogni competizione del mondo. Anquetil, quando svaste la maglia da ciclista, è libero di trasformarsi in un signore dall'aria un po' svagata e dal portamento distinto, che s'accompagna ad una moglie bella ed appariscente, che è in grado di parlar d'affari a colpi di milioni. Avrebbe ben potuto smettere con uno sport sfibrante, che impone sacrifici senza sosta. Eppure Anquetil resta in sella, Anquetil corre ancora. Dicono: per i soldi; ed è naturale. Ma corre anche per orgoglio, orgoglio che anima e sorregge i grandi campioni.

Il corridore normanno quando scende in campo, è uomo onesto. Accetta vecchie sfide, ne lancia di nuove. Vincitore o sconfitto, resta un personaggio. Un po' superbo, forse. Ma pur sempre campione eccelso, che non rifugge la lotta, che ha il gusto di gettarsi a testa bassa nella mischia con l'umiltà e la volontà del povero, lui che è ricco a centinaia di milioni.

Parte il Giro d'Italia e ad Anquetil spetta il ruolo pesante di favorito. Ha di fronte un gruppo nutrito di avversari di prim'ordine, che tutti appartengono al nostro ciclismo, il quale mai, nel dopoguerra, è stato in condizione di schierare una simile pattuglia di atleti. Atleti forti ed atleti giovani, che, in genere, oppongono ai 32 anni del francese le loro ventitré, ventiquattro fresche primavere. I loro nomi li conoscete, formano insieme un drappello dalle qualità invidiabili. Gimondi è l'ideale leader degli antagonisti di Anquetil. Poi ci sono, dal più al meno sulla stessa linea, Zilioli e Motta. Quindi Adorni con De Rosso e Balmamion. E, nella scia, gli «outsiders», i gustafeste Preziosi e Durante, Bitossi e Mugnaini, Zandegù e Passuello, Taccone e Battistini.

Sono tanti ed hanno doti reali; son finiti, per il nostro ciclismo, i tempi grami delle speranze che mai volevano tradursi in realtà. Sono tanti, e sono ambiziosi. Se Anquetil punta al successo, i ragazzi italiani lo ripagano, alcuni alla vigilia, della stessa moneta e gli anticipano una vita durissima, un attacco dopo l'altro a rubargli la energie ed a fiaccargli il morale. Sono tanti e sono ambiziosi ed è giusto così, perché hanno poco più che vent'anni. Ma proprio in queste ambizioni, nel gioco sottile dei confronti, si cela il pericolo maggiore perché uno dei nostri riesca nell'intento di costringere alla resa il fuoriclasse d'oltr'Alpe.

Sarà uno dei fili conduttori della intera corsa, e l'argomento susciterà accese polemiche, come è già capitato in altre più o meno lontane occasioni. C'è chi s'augura l'affermazione di un italiano ad ogni costo e che quindi invoca un'alleanza tra i nostri ciclisti, qualunque sia la loro casacca, per una offensiva continua che, una volta o l'altra, colga di sorpresa Anquetil e ne stronchi la resistenza.

Una simile alleanza poco ci convince. E, del resto, la realtà stessa s'incarica di spulciare rivalità che esistono e che non si possono cancellare con un semplice colpo di spugna. Motta, al riguardo, è stato fin troppo sincero, allorché ha detto, senza perdersi in complimenti: «Per me va benissimo se trionfa Motta. Ma, se Motta perde, allora preferisco che vinca Anquetil». Qualcuno s'è stupito. Mentre Motta, sia pur in modo crudo, poneva l'accento sulla rivalità tra atleti italiani, una rivalità che sarà ben utile, durante il Giro, a movimentar la corsa.

Anquetil da una parte, i giovani del nostro ciclismo dall'altra, con una separazione che, a seconda delle circostanze, potrà esser più o meno netta, nell'avvicendarsi delle sorprese. E' un Giro che ha due personaggi di maggior spicco — Anquetil e Gimondi — ma che, contemporaneamente, si presta a molte soluzioni. Ventidue tappe, 3976 chilometri. L'ultimo traguardo a Trieste, il 9 di giugno.

**Gigi Boccacini**

*Questo il percorso del Giro, da Montecarlo a Trieste: 22 tappe, 3976 chilometri*

## I vincitori del Giro

| | |
|---|---|
| 1909 | Luigi Ganna |
| 1910 | Carlo Galetti |
| 1911 | Carlo Galetti |
| 1912 | Atala |
| 1913 | Carlo Oriani |
| 1914 | A. Calzolari |
| 1919 | Costante Girardengo |
| 1920 | Gaetano Belloni |
| 1921 | Giovanni Brunero |
| 1922 | Giovanni Brunero |
| 1923 | Costante Girardengo |
| 1924 | Giuseppe Enrici |
| 1925 | Alfredo Binda |
| 1926 | Giovanni Brunero |
| 1927 | Alfredo Binda |
| 1928 | Alfredo Binda |
| 1929 | Alfredo Binda |
| 1930 | Luigi Marchisio |
| 1931 | Francesco Camusso |
| 1932 | Antonio Pesenti |
| 1933 | Alfredo Binda |
| 1934 | Learco Guerra |
| 1935 | V. Bergamaschi |
| 1936 | Gino Bartali |
| 1937 | Gino Bartali |
| 1938 | Giovanni Valetti |
| 1939 | Giovanni Valetti |
| 1940 | Fausto Coppi |
| 1946 | Gino Bartali |
| 1947 | Fausto Coppi |
| 1948 | Fiorenzo Magni |
| 1949 | Fausto Coppi |
| 1950 | Hugo Koblet |
| 1951 | Fiorenzo Magni |
| 1952 | Fausto Coppi |
| 1953 | Fausto Coppi |
| 1954 | Carlo Clerici |
| 1955 | Fiorenzo Magni |
| 1956 | Charly Gaul |
| 1957 | Gastone Nencini |
| 1958 | Ercole Baldini |
| 1959 | Charly Gaul |
| 1960 | Jacques Anquetil |
| 1961 | Arnaldo Pambianco |
| 1962 | Franco Balmamion |
| 1963 | Franco Balmamion |
| 1964 | Jacques Anquetil |
| 1965 | Vittorio Adorni |

# Tutti gli arrivi di tappa trasmessi per radio e tv

**Saranno date pure notizie delle partenze e dei principali passaggi - Interessante anche il programma dei commenti e delle interviste - Il primo collegamento tv da Monaco - Anche Mike Bongiorno tra i presentatori**

(Nostro servizio particolare)

Milano, 16 maggio.

*La televisione e la radio saranno come sempre presenti al Giro d'Italia. Anzi, quest'anno sia il servizio televisivo sia quello radiofonico sono stati notevolmente rafforzati e, specie per quanto riguarda la tv, sono state apportate alcune modifiche che i dirigenti si augurano riescano gradite agli appassionati.*

*L'équipe radiofonica è composta da Enrico Ameri, Adone Carapezzi, Sandro Ciotti e Italo Galliano. Quotidianamente a partire da domani e sino a giovedì 9 giugno, la Rai effettuerà un primo servizio speciale dalla località di partenza, servizio di interviste e previsioni che sarà messo in onda sul Secondo Programma (in coda ai Giornali radio delle 9,30 e delle 10,30 (a seconda dell'ora di partenza della tappa).*

*Sempre nella mattinata, fra le 11 e le 12, da una località che sarà prescelta di giorno in giorno, la Rai effettuerà sul Programma Nazionale un collegamento con la radiocronaca del passaggio del Giro. Notizie sullo svolgimento della tappa saranno inoltre fornite al termine dei Giornali radio delle ore 13 sul Nazionale e delle 13,30 sul Secondo Programma.*

*Nel pomeriggio di ogni giorno la Rai si collegherà dalle 15,30 alle 17 (Secondo Programma) trasmettendo la fase finale di ciascuna tappa, la radiocronaca dell'arrivo e commenti e interviste. Oltre all'ormai noto «studio mobile», dal quale Ameri svolgerà la radiocronaca degli ultimi venti chilometri, quest'anno al seguito del Giro vi sarà pure una motocicletta con a bordo un radiocronista che potrà inserirsi proprio nel mezzo della lotta che normalmente divampa nei pressi dello striscione d'arrivo.*

*La sera alle 19,30 sul Secondo Programma a cura di Ameri, Carapezzi e Ciotti saranno trasmessi 10 minuti di commenti e di interviste mentre a Galliano sarà affidato il servizio che andrà in onda alle 20,15 dopo il Giornale-radio del «Nazionale».*

*Per quanto riguarda la televisione il gruppo di lavoro è composto da Nando Martellini e Adriano De Zan che cureranno particolarmente la corsa e da Sergio Zavoli che dirigerà il «Processo alla tappa». Martellini e De Zan effettueranno ogni giorno la telecronaca dell'arrivo dalle ore 15,30 alle 16. Seguirà il «Processo» che ha suscitato in precedenza tanto interesse.*

*In occasione di ben quindici tappe, sulle 22 del Giro, entrerà in funzione la telecamera mobile che consentirà agli appassionati di seguire le ultime fasi della corsa.*

*La tv ha predisposto inoltre un gruppo di tre trasmissioni serali in diretta, la prima andrà in onda domani sera da Montecarlo. Sul Secondo Canale, durante la rubrica «Sprint», saranno effettuati due collegamenti; durante il primo collegamento saranno presentati i corridori, e cioè i protagonisti del Giro, mentre durante il secondo «contatto» Mike Bongiorno presenterà i cantanti che ogni sera si esibiranno nella località sede d'arrivo della tappa.*

*Gli altri due collegamenti serali sono previsti per martedì 31 maggio dal Teatro Regio di Parma, sempre durante «Sprint», e per giovedì 9 giugno da Trieste in occasione della premiazione del vincitore del Giro d'Italia.*

**g. bell.**

### Interessante concorso fra cantanti e ciclisti

Montecarlo, 16 maggio.

**Ogni sera, nelle varie sedi di tappa, verrà presentato lo spettacolo del Giro, che assume quest'anno particolare importanza. Un apposito regolamento «lega» insieme le dieci case che partecipano alla corsa ciclistica a dieci case discografiche, i cui cantanti si esibiranno durante la serie degli spettacoli.**

**Cantanti e ciclisti saranno abbinati tra di loro con estrazioni a sorte e, al termine della competizione, il 9 giugno a Trieste, verrà stilata una classifica, nella quale si terrà conto e del piazzamenti ottenuti dai corridori e del favore con cui il pubblico delle città avrà accolto i vari cantanti.**

# Nuove rivelazioni a Roma sullo spareggio Ignis-Simmenthal

**Il cestista Tony Gennari, tesserato all'ultimo minuto per la squadra di Varese, era americano - L'Ignis rischia di vedersi annullata la vittoria - Reazioni a Varese: Gennari sta per essere chiamato al servizio militare**

*(Dal nostro corrispondente)*

Roma, 16 maggio.

Il giocatore dell'Ignis Tony Gennari era ancora cittadino statunitense la sera del 15 aprile scorso, quando scese sul «parquet» del Palazzo dello Sport di Roma per difendere i colori della squadra di Comerio contro i milanesi del Simmenthal, nello spareggio valido per il campionato italiano di pallacanestro nella stagione 1965-66. Suo padre, Antonio Gennari, aveva rinunciato alla cittadinanza italiana per quella degli Stati Uniti dove viveva, nel 1928, come risulta dagli archivi del ministero degli Interni.

Non è pertanto valido per la nostra federazione il tesseramento dell'atleta, avvenuto a tempo di «record» proprio alla vigilia dell'importante confronto romano. Queste, sostanzialmente, sono le risultanze dell'inchiesta svolta dall'avv. Dario Angelini per conto della Federbasket e trasmesse al comitato esecutivo gare, che dovrà quindi decidere definitivamente circa la regolarità della partita e la conseguente assegnazione del campionato.

Il comitato ha già esaminato nei giorni scorsi la documentazione ricevuta, e tornerà a riunirsi alla fine della corrente settimana per la deliberazione finale che comunicherà poi ufficialmente.

La cittadinanza italiana necessaria per espletare rapidamente le formalità del tesseramento, era stata riconosciuta a Tony Gennari sulla base del primo punto dell'articolo 3 dell'apposita legge, che considera cittadino italiano il figlio di un nostro connazionale emigrato all'estero senza però rinunciare al passaporto del paese di origine. La dimostrata naturalizzazione americana del signor Gennari rende così nulla nella forma e nella sostanza la procedura seguita per l'iscrizione nell'albo della nostra federazione.

Il comitato esecutivo gare dovrebbe quindi, accogliere il ricorso presentato all'indomani dell'incontro di Roma dal Simmenthal e revocare l'assegnazione del titolo tricolore alla società di Giuseppe Borghi anche se è ampiamente provata la completa buona fede dei suoi dirigenti.

Come è noto lo spareggio era terminato con la vittoria dell'Ignis sul Simmenthal per 74 a 69.

**l. z.**

*Il cestista Tony Gennari: italiano o statunitense?*

### L'Ignis si ritirerà dalle competizioni?

*(Dal nostro corrispondente)*

Varese, 16 maggio

Gli sportivi di Varese attendono con impazienza le decisioni del Comitato esecutivo gare della pallacanestro per l'omologazione o no dell'incontro di spareggio valevole per il titolo italiano tra l'Ignis Varese e il Simmenthal Milano.

Le notizie giunte da Roma hanno agitato gli animi, perché in contrasto con quanto ha scritto il sindaco di San Giovanni in Marignano, luogo di nascita del padre di Tony Gennari, in una lettera inviata in questi giorni alla Federazione italiana pallacanestro a Roma. Nella lettera il sindaco, Guido Donati, fa presente che «a margine dell'atto di nascita del padre di Gennari risulta affatto un'annotazione — formula 170 di cui al Decreto Ministeriale 77 del 1952 — che implichi la perdita della cittadinanza italiana, pertanto anche il figlio è cittadino italiano». Si prospetta, quindi, un «conflitto» fra Ministero e Comune? Forse, nel 1928, al Comune non venne comunicato che il Gennari padre aveva optato per la cittadinanza americana? Curioso, inoltre, che il cestista dell'Ignis debba presentarsi entro la settimana a Milano per la visita militare...

A Varese, poi, è sorto un sospetto, che naturalmente riferiamo per dovere di cronaca. Si dice che un personaggio del Coni abbia interesse a far nascere uno scandalo nella pallacanestro, perché cessi il *boom* del basket, che da qualche anno, grazie all'Ignis, al Simmenthal e ad altre squadre quotate italiano, sta prendendo piede con pieno successo. Infatti ci sarebbero delle frequenze sempre minori nell'attività degli altri sport.

Comunque, il presidente dell'Ignis Borghi, qualora la decisione del Comitato gare non fosse favorevole all'omologazione del risultato della partita, sarebbe pronto a ritirare la sua squadra di pallacanestro dalle competizioni, lasciando liberi i giocatori, che andrebbero ad altre squadre.

**v. m.**

Dopo la vittoria nella Coppa d'Inghilterra

# Liverpool: 400 feriti per festeggiare l'Everton

*(Nostro servizio particolare)*

Londra, 16 maggio

Quattrocento persone sono rimaste ferite e contuse ieri a Liverpool, all'arrivo da Londra dei giocatori dell'Everton, vincitori della Coppa d'Inghilterra di calcio.

Mezza città, circa cinquecentomila tifosi — uomini, donne e bambini —, si era accalcata lungo la strada che dalla stazione ferroviaria porta al palazzo comunale. L'entusiasmo era indescrivibile: Liverpool non aveva mai riservato una simile accoglienza neppure ai Beatles, gli eroi cittadini dopo i loro più clamorosi trionfi.

Dei feriti i più sono svenuti, o sono caduti a terra per la calca. Alcune persone che si trovavano nelle prime file sono state calpestate da tifosi che spingevano alle loro spalle. Alcuni ragazzi, in bilico su monumenti o aggrappati ai muri delle case, sono precipitati a terra.

Trenta persone circa sono finite in ospedale per incrinatura alle costole, o frattura di una gamba o di un braccio. Stasera, debitamente ingessate, erano già state tutte rilasciate.

L'entusiasmo dei tifosi aveva già provocato incidenti a Londra sabato, il giorno della partita contro il Sheffield Wednesday. Un ragazzo di diciassette anni, Brian Waites, è rimasto ferito da una coltellata durante una disputa, e versa in gravi condizioni all'ospedale.

**e. c.**

* **Il ciclista dilettante** Angelo Bruno, che ha vinto domenica il Gran Premio di velocità di Parigi davanti a Morelon e Turrini, correrà stasera al Motovelodromo torinese (ore 20,30).


chiamate le cose per nome!

l'aranciata si chiama

ÓRANSODA

Dite "ÓRANSODA" è questo il modo di chiedere un'aranciata schietta.
Dite "ÓRANSODA" e vi sarà servita una bibita genuina
...ve lo dimostrano quei pezzetti di polpa d'arancia che vedete nel bicchiere.
Dite "ÓRANSODA" e gustate l'aranciata come deve essere
...e se preferite una genuina bevanda di limoni spremuti dite: LÉMONSODA!

ORA DISTRIBUITA CON LA NUOVA ETICHETTA EUROPEA

# CRONACHE DELLO SPORT

## CAMPIONE D'ITALIA PER LA DECIMA VOLTA

# La corsa allo scudetto vinta dall'Internazionale

**Negli ultimi novanta minuti di campionato, domenica prossima dovrà essere scelta la squadra che con Varese e Catania cadrà in B: sono in pericolo Spal, Samp (punti 27), Atalanta e Cagliari (p. 28), Foggia e Lazio (p. 29)**

## Il Savona promosso in B, Verbania e Viareggio in C

La penultima giornata del campionato ha finalmente deciso di molti — non di tutti — problemi che ad una soluzione definitiva avevano resistito finora. E' stata la giornata che, colla matematica, ha tagliato corto a quasi tutte le questioni pendenti.

In primo luogo, l'Internazionale ha vinto il xxx campionato battendo con xxx rotonda marcatura la Lazio. Come xxx preventivato. L'undici ospite ha resistito alla superiorità dei padroni di casa per più di un'ora, poi è crollato. I nerazzurri xxxx ora a quota cinquanta, ed hanno staccato di quattro lunghezze il più vicino inseguitore, mentre altro non rimangono a disputare che due punti di classifica. Il titolo è aggiudicato. E' il decimo che il sodalizio conquista nella storia del nostro campionato, ed è logico che le congratulazioni di rito vengano espresse. Ha vinto la squadra che nel lungo corso della competizione si è dimostrata la migliore.

Anche il tanto conteso secondo posto è aggiudicato. Il Bologna sta tre punti davanti al Napoli, e la situazione più non può cambiare. I petroniani hanno chiuso con xxx xxxx a zero il loro incontro colla Juventus. Ed in terza posizione viene il Napoli, il quale però potrebbe ancora essere raggiunto dalla Fiorentina, l'unità che in un serrate finale energico e vigoroso non ha da rimproverarsi fuor di essere partita troppo tardi per la sua fresca riscossa. Ora, nel gruppo di testa non rimane che la partita Napoli-Internazionale — la partita del puntiglio — che possa dire cose dal puro valore morale.

La Juventus viene al quinto posto, ed il Milan, battuto dal Vicenza, si è fatto superare dal Vicenza stesso.

Il problema che rimane da risolvere è quello della retrocessione. Per uno solo dei contendenti però. Il Catania, assieme al Varese, risulta eliminato. Malamente eliminato, perché il malcontento del suo pubblico è esploso in una sassaiola, che ha fatto sospendere l'incontro verso la metà del secondo tempo, mentre il suo oppositore, il Torino, stava vincendo senza soverchia pena per due reti a zero. E' facile prevedere che una delle conseguenze consisterà nell'assegnazione della vittoria al granata.

Rimane ora da decidere quale debba essere la terza compagine retrocedenda. La Sampdoria, continuando nella sua decisa rincorsa, ha battuto il Napoli, ed ora dovrà vedersela a distanza colla Spal, che ha perso in casa dalla Fiorentina. La Sampdoria dovrà venire a Torino contro la Juventus — squadra alla quale xxxx state affidate le grandi responsabilità — e la Spal dovrà recarsi a Brescia. Samp e Spal si trovano nel maggior pericolo essendo a quota 27, ma altre unità corrono, almeno dal punto di vista matematico, il rischio di cadere in B. Si tratta di Atalanta (p. 28) che domenica ospiterà il Torino, Cagliari (p. 28) il quale riceverà il Foggia (p. 29) ed infine della Lazio (p. 29) che giocherà a Firenze.

Nella serie B, intanto, indecisione regna ancora sulla questione della promozione, per il semplice fatto che dieci sono ancora i punti in disputa. Salire dovrebbero, dato lo stato delle cose attuale, il Venezia, il Mantova ed il Lecco, ma qualche possibilità rimane ancora alla Reggina, al Verona, al Genoa e perfino al Palermo ed al Padova, nonché al Messina ed al Potenza.

Gente che osanna nelle categorie minori. Il Savona sale definitivamente dalla serie C alla serie B. Nell'altro girone della stessa serie, il girone B, salire è la volta dell'Arezzo; nel girone C, invece, la questione è ancora da risolvere fra la Salernitana ed il Cosenza.

Nel campionato di serie D, le squadre promosse sono il Viareggio, il Verbania ed il Barletta. In discussione ancora i vincitori degli altri gironi. Congratulazioni a chi sale, condoglianze a chi scende.

**Vittorio Pozzo**

*La tradizionale pacifica invasione di campo dopo la conquista dello scudetto: a San Siro domenica i tifosi dell'Inter hanno festeggiato la vittoria nel torneo di serie A. A destra un ragazzino scavalca pericolosamente la barriera di protezione*

### Campionato in sintesi

**Serie A - Risultati**

| | |
|---|---|
| Foggia-Atalanta | 2-0 |
| Inter-Lazio | 4-1 |
| Juventus-Bologna | 0-0 |
| Lanerossi-Milan | 1-0 |
| Roma-Cagliari | 1-0 |
| Sampdoria-Napoli | 1-0 |
| Spal-Fiorentina | 1-3 |
| Varese-Brescia | 1-0 |
| Catania-Torino: sospesa al 18' del secondo tempo per incidenti quando i granata conducevano per 2-0. | |

**Classifica**

Inter punti 50; Bologna 46; Napoli 43; Fiorentina 41; Juventus 40; Lanerossi 28; Milan 36; Roma 34; Brescia 31; Lazio e Foggia 28; Torino, Cagliari e Atalanta 28; Spal e Sampdoria 27; Catania 22; Varese 18.

Torino e Catania risultano in graduatoria con una partita in meno: la gara di domenica scorsa, però, verrà data sicuramente vinta al granata.

**Le gare della salvezza**

Juventus-SAMPDORIA
Brescia-SPAL
CAGLIARI-FOGGIA
ATALANTA-Torino
Fiorentina-LAZIO
(In maiuscolo le squadre ancora in pericolo).

**Serie B - Risultati**

| | |
|---|---|
| Catanzaro-Palermo | 1-2 |
| Lecco-Messina | 0-0 |
| Livorno-Pisa | 0-0 |
| Modena-Pro Patria | 4-0 |
| Novara-Alessandria | 3-1 |
| Padova-Genoa | 2-0 |
| Reggina-Monza | 1-0 |
| Trani-Reggiana | 0-0 |
| Venezia-Potenza | 2-0 |
| Verona-Mantova | 0-0 |

**Classifica**

Venezia punti 45; Mantova e Lecco 41; Reggina 38; Genoa e Verona 38; Potenza, Catanzaro, Messina, Palermo e Padova 33; Livorno 32; Novara e Pisa 30; Reggiana 29; Monza 29; Alessandria e Modena 28; Trani 26; Pro Patria 25.

**Totocalcio**

Nessun «tredici» per la sospensione della partita Catania-Torino. I 828 «dodici» (60 in Piemonte) vincono L. 388 mila 900 ciascuna; i 12.715 «undici» (846 in Piemonte) L. 19.606. Colonna vincente: N.V.-1-1, X-1-1, 2-2-1, X-1-X-1. Monte premi L. 501.091.599.

**Totip**

Ai 3 «dodici» (0 in Piemonte) spettano L. 2.884.203 ciascuno; ai 106 «undici» (3 in Piemonte) L. 75.968; ai 824 «dieci» (59 in Piemonte) lire 8348. Colonna vincente: 1-2, 1-1, 2-1, 1-2, X-1, 1-X.

*La partita interrotta al 18° minuto della ripresa*

## Dopo gli incidenti di Catania assegnata la vittoria al Torino

**La decisione sarà comunicata ufficialmente dalla Lega domani - Il campo siciliano dovrebbe inoltre essere squalificato per una giornata (la prima del prossimo torneo)**

*(Dal nostro corrispondente)*

Milano, 16 maggio.

Il giudice sportivo della Lega nazionale esaminerà domani xxx il referto dell'arbitro De Robbio (che ha diretto Catania-Torino), e farà conoscere le sue decisioni nel tardo pomeriggio di mercoledì. Negli ambienti della Commissione arbitri si dà comunque per scontata l'assegnazione del successo per due a xxx al granata, che del resto vincevano già con lo stesso punteggio al momento della sospensione dell'incontro di Catania.

La motivazione del provvedimento si riferirà agli articoli 5 e 8 del «Regolamento di disciplina». Il primo precisa che «è nei poteri dell'arbitro astenersi dalla prosecuzione della gara in seguito al verificarsi di fatti o situazioni tali che egli, a suo giudizio, ritenga pregiudizievoli dell'incolumità propria o dei giocatori o che non gli consentano di dirigere la gara in piena indipendenza di giudizio, nonché di dar seguito alla gara stessa pro-forma per fini cautelativi o di ordine pubblico».

L'altro articolo decreta che «la società ritenuta responsabile di fatti e di situazioni che abbiano influito decisamente sul regolare svolgimento di una gara o che ne abbiano impedito la regolare effettuazione soggiace alla perdita della gara stessa col punteggio di 0-2».

In quanto alle conseguenze di carattere disciplinare, si prevede la squalifica del campo della squadra etnea per una giornata, da scontarsi naturalmente all'apertura della prossima stagione calcistica (eliminatorie della Coppa Italia). L'arbitro ed i due guardalinee, scortati dalla polizia, hanno potuto infatti raggiungere senza danni Messina, da dove sono poi proseguiti per le rispettive sedi. Gli incidenti accertati dagli ufficiali di gara si riferiranno alle due sassaiole, evidentemente preordinate, perché i frammenti di lava scagliati sul terreno di gioco assieme ai resto dovevano essere stati raccolti dagli spettatori nell'avviarsi verso lo stadio.

In merito al goal di Riva, annullato al 90° minuto dall'arbitro Lo Bello a Rome per fuori gioco di posizione di Martiradonna e Gallardo, è stato precisato che pure in campo internazionale si tende sempre più a tenere in gran conto il disturbo diretto o indiretto che un giocatore estraneo all'azione può recare al portiere. L'orientamento ufficiale è insomma rivolto a considerare il fuori gioco di posizione come un fuori gioco effettivo.

**Leo Cattini**

## Vieri al Milan?

Il Torino, in attesa di vedersi confermata dalla Lega la vittoria che in pratica già aveva riportato a Catania al momento della sospensione della gara, si prepara ai prossimi impegni di fine stagione: la finale di Coppa De Martino con l'Inter in programma giovedì a Modena e la successiva trasferta di Bergamo con l'Atalanta nell'ultimo confronto di campionato.

Per la prima partita, i granata sperano di recuperare Fossati e Albrigi, convalescenti da infortuni lamentati la scorsa settimana. A Modena verrà schierata la miglior formazione comprendente, fra gli altri, Meroni, Rosato, Cereser e, forse, Poletti. Per il terzino, ammonito domenica scorsa, si teme però la squalifica.

Si è avuta conferma che il Torino, in occasione della «tournée» americana potrà disporre di Cella (che rientrerà dal Catania) e dei prestiti del portiere milanista Barluzzi e forse dell'attaccante catanese Facchin. In tema di trasferimenti pare, infine, che il portiere Vieri interessi al Milan. I rossoneri sarebbero disposti a cedere in cambio Barluzzi e un conguaglio in milioni.

*Domenica prossima*

### Le partite (con l'ora legale) cominceranno alle 16,30

Milano, 16 maggio.

La Lega calcio ha comunicato che le partite del campionati di serie A e B di domenica cominceranno alle ore 16,30. La decisione è stata presa in seguito all'entrata in vigore dell'ora legale che avverrà nella notte fra sabato e domenica.

Com'è noto, ultimamente gli incontri avevano inizio alle 15. Con l'ora legale (che anticipa di 60 minuti rispetto a quella solita) le partite sarebbero cominciate alle 15 solari, troppo presto rispetto al probabile caldo.

## Dell'Omodarme, per il tennis in disaccordo con Herrera

**Il giocatore della Juventus avrebbe assistito ad un incontro nel primo pomeriggio - Questo, secondo l'allenatore, dovrebbe essere di assoluto riposo**

La Juventus ora attende la visita della Sampdoria, una delle compagini più direttamente interessate alla lotta per la salvezza: una partita che si presenta quindi ricca di insidie, specie se si considera che i liguri nelle ultime gare hanno dimostrato una grande volontà di riscossa. I giocatori juventini sono quasi tutti in buone condizioni fisiche: soltanto Salvadore (dolore muscolare alla schiena), Del Sol (botta al una coscia), Bercellino I (contusione ad una gamba) e Gori lamentano leggeri infortuni, ma per tutti si tratta di malanni destinati a sparire in un paio di giorni.

Ieri mattina Herrera ha fatto allenare, come di consueto, gli atleti che non sono stati impegnati contro il Bologna. C'era anche Dell'Omodarme, ma l'attaccante ha effettuato in disparte esercizi ginnici e palleggi. Il «trainer» paraguaiano ha dichiarato in proposito che l'ex spallino ha scelto la seduta preparatoria per conto proprio non perché fosse infortunato o comunque non a posto fisicamente ma perché le «circostanze» lo richiedevano.

Quali siano queste circostanze non è dato sapere. Da fonte attendibile, comunque, si è appreso che si tratterebbe di un motivo di carattere disciplinare: una mancanza insomma che Dell'Omodarme avrebbe commesso la scorsa settimana. Qualcuno sostiene che si tratterebbe di una partita di tennis alla quale il giocatore avrebbe assistito in un'ora che Herrera vuole sia dedicata esclusivamente al riposo. Tra i due, sempre stando ad indiscrezioni, sarebbe sorto un battibecco piuttosto violento.

E' stato comunicato ufficialmente, infine, il programma della terza edizione del Trofeo «Città di Torino»: il 29 maggio la Juventus affronterà al Comunale torinese l'Español di Barcellona, mentre l'Inter ospiterà a San Siro il Corinthias di San Paolo (Brasile); il 1° giugno avrà luogo la finale nella nostra città.

Ieri sera, nella sede di Galleria San Federico, si è riunito il consiglio direttivo bianconero. I dirigenti hanno esaminato il programma postcampionato della squadra ed hanno trattato l'argomento relativo alla prossima xxxxx dei soci fissata ai primi di giugno.

Per quanto riguarda il campagna acquisti e cessioni pare che la Juventus sarebbe assai incerta se puntare sul capocannoniere Vinicio per il ruolo di centravanti. Il brasiliano ha compiuto 34 anni il 2 febbraio scorso e potrebbe non ripetere l'*exploit* di questa stagione oppure avere soprattutto difficoltà ad inserirsi nello schema di gioco voluto da Herrera.

## Il presidente della Samp conferma le dimissioni

Genova, 16 maggio.

*La assemblea straordinaria della Sampdoria si è risolta stasera in pochi minuti: è stata infatti approvata a larga maggioranza la proposta di un socio, l'avv. Penco, di aggiornare la discussione alla fine del campionato.*

*La situazione della società blucerchiata (che ha un passivo di 300 milioni) è comunque sempre grave: il presidente, comm. De Franceschini, ha infatti confermato le proprie dimissioni e quelle del consiglio.*

*In quanto al Genoa, anche il presidente Berrino non ha accettato di rimanere in carica, nonostante la relazione finanziaria da lui fatta nel corso dell'assemblea dei soci di stasera sia stata approvata (il deficit però è alto: si parla di 700 milioni).*

*Al club rossoblù è stata pertanto decisa la nomina di una terna commissariale, composta dall'avv. Failla, dal rag. Lapi e dallo stesso dott. Berrino.*

### Notizie in breve

★ **Coppa Davis** — Francia, Cecoslovacchia, Polonia (per il gruppo A), Germania Ovest, Inghilterra e xxx Africa (per il gruppo B) si sono qualificate per le semifinali della zona europea: lo schieramento sarà completato dai vincenti di Spagna-Brasile e Italia-Marocco (che si incontreranno a Verona il 19, 20 e 21 maggio).

★ **La Gran Bretagna** ha battuto a Budapest l'Ungheria per 3-2 nel secondo turno della zona europea di Coppa Davis grazie alla vittoria di Roger Taylor su Istvan Gulyas per 16-18, 6-3, 6-1, 8-6 nell'ultimo singolare.

★ **A La Mandria** sul terreno del Golf Club Torino si è concluso il campionato xxxxxx «omnium».

Al termine delle 72 buche tre concorrenti, Canonica, Croce e Canessa, erano a pari punti (291). Si è disputato subito lo spareggio con una buca «par 3». Dino Canonica di Torino ha segnato quattro colpi, contro i cinque di Croce e Canessa, e si è così aggiudicato il titolo. Secondi a pari merito, sono risultati Angelo Croce ed Emanuele Canessa.

In campo femminile la vittoria è andata a Marina Ragher, mentre la «palla d'oro» per il punteggio lordo è stata appannaggio di Angelo Croce e quella per il punteggio netto di Franco Bevione.

★ **I nerazzurri** giocheranno giovedì a Modena la finale del Torneo De Martino contro la squadra granata. Il Torino Club organizzerà per questa partita un servizio di pullman, con partenza alle 8 e rientro in serata (prezzo lire 1000).

★ **Tamburello.** Torneo del Monferrato. Risultati: Cunico-Rocchetta T. 19-8; Gabiano C.-Tonco 19-18; Cerrina V.-Castell'Alfero 19-14; Montechiaro-Murisengo 19-14; Codana-Grazzano B. 19-14; Portacomaro-Revigliasco 19-12. Classifica: Gabiano C. punti 18; Montechiaro 15; Portacomaro e Cerrina V. 14; Murisengo 11; Codana e Revigliasco 8; Grazzano B. 7; Tonco 5; Castell'Alfero 4; Grazzano V. 3; Cunico 2; Rocchetta T. 1.

Centro | Pino Tovaglia

viaggiate in colonna, viaggiate sempre davanti e mai dietro una macchina belga, viaggiate col preside senza zanzara, viaggiate col del malpighi, viaggiate all'alba, viaggiate coi corpuscoli giulia iii, viaggiate con gli architetti neo liberty, viaggiate in gondola con graziella che gongola, viaggiate in un bagagliaio con stucchi, viaggiate in bici con biki, viaggiate con un mare forza otto, viaggiate con una fiorentina milanese fredda, viaggiate al sangue, viaggiate con grandeur, viaggiate in un rain storming senza rain con il copychief l'art director il visualizer and last but not least con lo stylist, viaggiate coi fiocchi, viaggiate nella virginia usa, viaggiate da malmöe a taormina con nonne svedesi, viaggiate con le animatrici di italia nostra, viaggiate autobianchi in primula rossa, viaggiate pop con l'autostop, viaggiate a schiovere, viaggiate nfa ngh mpe, ma

VIAGGIATE SUL SICURO

CINTURATO
PIRELLI

non striscia ma rotola sulla strada; la cintura tessile sulla carcassa radiale dà una assoluta precisione di guida, una resa chilometrica molto maggiore, un minor consumo di carburante oppure una maggiore velocità.

SICURO IN CURVA
SICURO IN FRENATA
SICURO IN VELOCITA'

RAI LA STAMPA

TV STUDIO UNO Quiz

CONCORSO A PREMI ABBINATO ALLA TRASMISSIONE «STUDIO UNO» del 14 MAGGIO 1966

nome e cognome .....

indirizzo .....

| | |
|---|---|
| I | |
| II | |

Ritagliare e incollare su una cartolina postale e spedire alla RAI, casella postale 400, Torino.

Nel corso di ciascuna trasmissione di «STUDIO UNO» verrà eseguita una canzone con testo italiano nella quale due parole del testo originale saranno cambiate sostituendole con altre due parole; per partecipare al concorso «Studio Uno Quiz» i telespettatori dovranno individuare e indicare negli appositi spazi di questo tagliando le due parole esatte del testo originale della canzone.
I tagliandi, ritagliati e incollati su cartolina postale, dovranno pervenire alla RAI - Casella Postale 400 - Torino entro e non oltre le ore 10 del giovedì successivo alla trasmissione cui si riferiscono.
Tra tutti i tagliandi contenenti l'esatta indicazione di entrambe le parole del testo originario che sono state sostituite verranno estratti a sorte settimanalmente una automobile (Alfa Romeo Giulia TI oppure Fiat 1500 oppure Lancia Fulvia 2 C) e 12 premi consistenti ciascuno in un buono del valore di L. 150.000 per l'acquisto di libri o in un motorscooter (Lambretta 50 oppure Vespa 50).
Tra tutti i tagliandi contenenti l'esatta indicazione di una sola delle due parole del testo originario che sono state sostituite verrà estratta a sorte una scorta di prodotti alimentari del valore commerciale di L. 700.000 (pelati, carne di maiale magro, olio, olio d'oliva, ecc., di produzione nazionale) tale da fornire la dispensa del vincitore per un anno.
L'invio della cartolina implica la piena conoscenza e l'incondizionata accettazione della norma del regolamento pubblicato sul n. 12 del Radiocorriere-T.V. Aut. Min.

È IN VENDITA

il fenomeno MINI 850 MINOR

PRESSO LA COMMISSIONARIA

AUTO TORINO S.p.A.

Corso Siracusa 40 - Telefono 396.851
Corso Vitt. Emanuele 125 - Tel. 535.377

NOTA INDUSTRIA ALIMENTARE
cerca
CAPO UFFICIO VENDITE
con specifica esperienza nel ramo paste lievitate, per sviluppo vendite territorio nazionale.
Referenze e curriculum vitae a:
PUBBLICITA' STAMPA 607 — TORINO

INDUSTRIA TESSILE IMPORTANZA NAZIONALE
stampati uniti, cotone-lana-seta fibre artificiali sintetiche RICERCA per Torino città e Piemonte due RAPPRESENTANTI ben introdotti dettaglio medio-fine.
CASELLA 340/M SIP — MILANO

Pagliano

UNICA SEDE, VIA MAZZINI 23
fra via A. Albertina e via San Massimo
PORCELLANE
CRISTALLERIE
(NEGOZIO SPECIALIZZATO)
SERVIZI PIATTI - TE' - CAFFÈ - BICCHIERI - LIMOGES
CAPODIMONTE - CERAMICHE INGLESI
POSATERIE - CARRELLI TE' - ARTICOLI IN PELTRO
REGALI ORIGINALI ESCLUSIVI
LISTE SPOSI

Salone de LA STAMPA
Libreria Concessionaria dell'Istituto Poligrafico dello Stato
VIA ROMA, 80 - TELEFONO 517.858
RIPRODUZIONI A COLORI DI GRANDI OPERE DI PITTURA CLASSICA

pubblicità

COMET LA PRIMA SUPERLAVATRICE

– oblò rettangolare illuminato
– carica dall'alto – movibile su rotelle

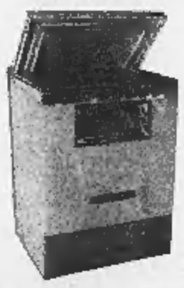

Esclusivista per Torino città
Ditta
GALLENCA
Torino - Via S. Donato 43
Tel. [illegible]

# ANNUNCI ECONOMICI

SOC. CAPITALI CESSIONI RILIEVI AZ. L. 180 p.p.

(Continua da pag. 6)

**DISPONENDO** magazzino centrale mq. 600, attrezzatura, dividerei spese con azienda abbigliamento. Telefonare 655-682. A49285

**DROGHERIA** bellissimo alcolici adatta lavorazione centrale cedesi 2.800.000. Treglia corso Regina 168.

**FIORI** spazioso avviamento ventennale zona commercialissima cedesi convenientemente. Telef. 850-031.

**FORTE** reddito cediamo convenientemente lavanderia gettone e lavasecco, Zona Statuto-San Donato. Telefonare 531-423. 0115

**GERENTE** praticissimo cerco per pasticceria confetteria centro Torino eventualmente cedo convenientemente. Tel. 682-961. 2001

**LATTERIA**, bar analcoolico, ottima posizione, incasso comprovabile 70 mila giornaliere, reddito elevato, cede convenientemente. Fasano, Madama Cristina 125. 0839

**LATTERIA** centralissima vera occasione 45.000 giornaliere cedesi 1.000.000 rimanenza dilazionato. Stat 512-677. 0107

**LATTERIA** modernissima, incasso 30 mila, cedesi occasionissima 2.800.000 Frana, Carmine 28. 0291

**LATTERIA** S. Paolo vendesi 160-150 litri giornalieri 5.500.000. Telefono 389-417. 0955

**OCCASIONE** risuolificio centrale cedesi causa malattia. Tel. 878-959.

**OCCASIONE** unica: svendesi tipografia attrezzatissima, ottima clientela, reddito sicuro. 3.000.000. Fasano, Madama Cristina 129. 0839

**OCCASIONISSIMA**: primizie, frutta verdura, S. Paolo. 70.000 giornaliere garantite, causa salute, svendo 3.000.000. Fasano, Madama Cristina 129. 0839

**OFFICINA** costruzione attrezzi agricoli provincia Vercelli (zona depressa), possibilità sviluppo, cede 11 milioni ritiro commercio. Fasano, Novara 29. 0839

**OSTERIA** bar ottima posizione buon lavoro alloggio cedesi rara occasione 4.600.000. Cabutti, via Consolata 2.

**PARRUCCHIERE** uomo, moderno, avviatissimo, Porta Nuova, affarone, cedesi. Telefonare 540-346.

**PASTICCERIA** centralissima, avviamento ventennale, incasso dimostrabile oltre 9.000.000 annui, causa salute cede convenientemente. Fasano, Madama Cristina 129. 0839

**PASTIFICIO** su arteria centralissima grande passeggio, forte smercio generi: pasta fresca, legumi, verdure. Assicuriamo alto reddito dimostrabile a famiglia volenterosa, causa malattia titolare cedesi Lire 2.900.000. Studio Bergaglio, telef. 540-220.

**PRIVATO** vende rivendita pane oppure in gerenza. Telefonare 660-231.

**PROFUMERIA** centrale, importanti concessioni, natte mensili 350.000 cedesi 8.500.000 più merce 11 milioni. Scrivere: «Pubblicità Stampa 2344 — Torino». A50518

**PROFUMERIA** centralissima, incasso 45.000 giornaliere ottimo affare 5.500.000. Telefonare 543-305.

**PROFUMERIA** modernissima, attrezzatura completa, ottima zona pieno sviluppo, occasione, svende 1 milione 800.000. Fasano, Madama Cristina 129. 0839

**RISTORANTE** bar supersicostico via Nizza 120.000 giornaliere cedesi 4.000.000 rimanenza dilazionata. Stat 545-596. 0107

**RIVENDITA** pane pasticceria vendita pane 100 kg. cedesi. Troglia, corso Regina 168. 026

**RIVENDITA** pane 140 kg. alloggio cedibile. Troglia, corso Regina 168.

**SAVONA** cedesi centrale avviatissima negozio tv, vasta licenza, numerosa clientela, avviamento 15 milioni. Scrivere: Lastena, 5 P, Savona. Z3296

**SIAT** 545-596 occasionissima frutta verdura primizie 50.000 garantite cedesi 1.500.000 rimanenza dilazionata. 0107

**SIAT**, 512-677, rivendita pane kg 120 zona Statuto cedesi 1.500.000 rimanenza dilazionata. 0107

**SPACCIO** supersicostici esportazione, bottiglieria, Crocetta, ottima clientela, orario ridotto, reddito garantito, svende 3.200.000. Fasano, Madama Cristina 129. 0839

**TABACCHERIA** levata 1.000.000, possibile grande sviluppo, cedesi 17 milioni. Frana, Carmine 28. 0291

**TABACCHERIA** moderna, levata 600 mila settimanali, cedesi, rarissima occasione 6.300.000. Frana, Carmine 28. 0291

**TORREFAZIONE** centralissima 400 caffè giornalieri incasso 70.000 cedesi dilazionando. Troglia, corso Regina 168. 028

**TORREFAZIONE** moderna, possibilità forte lavoro, causa familiari affarone cedesi 3.500.000. Quirico, Garibaldi 3. 0256

COMPRA - VENDITA ALL. LOCALI e TERR. L. 180 p.p.

**A.A.A.A.A. ACQUISTA** alloggi contanti privatamente. Telef. 518-738.

**A.A.A. ACQUISTA** (contanti) privato qualunque alloggetto. Telefonare 518-154. 0173

**A.A.A. APPARTAMENTI LUSSUOSI SPAZIOSISSIMI) 1-2-3 CAMERE TINELLO AMPI SERVIZI; 100.000 MQ. MUTUO, DILAZIONI, VENDE IMPRESA ENRIA 531-423, 276-982, 779-191.** 0115

**A.A.A. CORSO GIULIO CESARE (NUOVO MARTINI) LUSSUOSI APPARTAMENTI 1-2-3 CAMERE, TINELLO, SERVIZI, ABITABILI SUBITO VENDE IMPRESA ENRIA. 779-191, 276-982, 531-423.**

**A.A. ACQUISTO** (contanti) alloggetto signorile, casa vecchia. Telefonare 541-415. 0626

**A. ACQUISTO** alloggi, muri negozi, nuovi, vecchia costruzione. Telefonare 237-775. 0839

**A. ALLOGGI** signorili prospicienti grande giardino, pronti, due camere, servizi 4.300.000; 3 camere servizi 5.100.000; 4 camere servizi 7.500.000, negozi adatti a tutti generi, vende impresa via C. Battisti 6, Grugliasco. Telef. 785-288, 790-351. 0830

**A. ALLOGGI** vendonsi e affittansi corso Grosseto pronti subito mutuo a rateazioni 7 anni, Tel. 293-895.

**A. ALLOGGI** vendonsi e affittansi Pino Torinese pronti subito in palazzina, vasto giardino condominiale. Mutuo, rateazioni 7 anni. Telefonare 293-498. 2001

**A. CAPOLINEA** 10 vendo camera tinello nuova, spaziosissimo. Telefonare 779-191 0932

**A. CORSO** Grosseto via Stradella signorili spaziosissimi camera tinello 4.500.000, 2 camere tinello 7 milioni. Telef. 779-191. 0932

**A. FINANZIAMENTI SU ALLOGGI DI PROPRIETA' E DA ACQUISTARE RIMBORSABILI MENSILMENTE ENTRO SEI ANNI. VALFINA, VIA ANDREA DORIA 15.** 020

**A. FINANZIAMENTI** su casé alloggi concedonsi in tre giorni, massimo rateazioni. Fincotex, corso Francia 15 tel. 760-203, 779-826. 0121

**A. NICHELINO** vendiamo casetta libera 4.600.000, Riva via Mazzini 1.

**A. OCCASIONE** alloggio libero camera tinello servizi 3.700.000, zona Parella. Telefonare 553-483. 0986

**A. PIAZZA** Galimberti signorilissimi godibilissimi 1-2 camere saloncino cucina, prezzo eccezione: 95.000 mq. Tel. 779-191. 0932

**A. PIAZZA** Lagrange vende signorilissimo ufficio mq 60, servizi. Telefonare 547-502. 0986

**A. ZONA** Valentino vendesi attico una camera tinello cucinino ingresso bagno grande terrazzo. Tel. 581-694

**A 3 km.** nuova Fiat Rivalta Piossasco vendesi due tottini terreno panoramici Villaggio del Sole tutti servizi. Telef. 326-438

**A 60 km** Torino terreno mq 8500 con progetto massima albergo approvato vendesi posizione panoramico centro turistico invernale estivo. Scrivere: «Pubblicità Stampa 2291 — Torino». A49883

**ABBIAMO** alloggio signorile pressi Piazza Bernini, quattro camere cucina bagno termoautonomo, libero luglio. Telefonare ore pasti 772-605.

**ABBIAMO** necessità, disponendo capitali, acquistare privatamente alloggi, escluso estrema periferia. Telefonare pomeriggio 517-803. 0229

**ABITABILE** Barriera Milano, camera, tinello, cucinino, ripostiglio, 4 milioni 250.000. Telefonare 546-007.

**ABITABILE** esentasse, tre camere, tinello, doppi servizi, terrazze, cucinino, 7.900.000. Telefon. 510-738.

**ABITABILE** via Tripoli, due camere, tinello, cucinino, bagno, esentasse, 5.950.000. Telefonare 546-007.

**ACQUISTA** privato contanti 1-2 camere tinello barriera Milano borgata Vittoria. Telef. 587-567.

**ACQUISTEREI** casa nuova o vecchia contanti sino 80.000.000. Telefonare 515-241. 0343

**ACQUISTEREI** terreno zona centrale o semicentrale contro pagamento alloggi già pronti, Telef. 330-310.

**ACQUISTO** terreno progetto approvato 20-30 camere oppure cambio con camere pronte in Settimo. Telefonare 561-852 1001

**ACQUISTO** villetta, casetta, cascina con terreno distanza Torino, pagamento contanti. Scrivere: «Pubblicità Stampa 553 — Torino». 0956

**ACQUISTIAMO** alloggi, ville, terreni, ceso, negozi. Pagamento contanti. Picco, Mercanti 26, telefono 657-324

**ADIACENZE** Abruzzi-Peschiera vendo signorile appartamento, salone, 2 camere, camera donna, cucina, bi-servizi e ingressi. Telef. 538-821.

**ADIACENZE** piazza Carducci vendo ottimi signorili alloggi da L. 2 milioni 500.000 vano, mutuo, dilazioni. Visite ore 15-16, via L. da Vinci 24, Telef. 536-821. 0736

**ADIACENZE** Stadio Comunale vendo alloggi panoramici 1-2-3 camere comfort moderni. Telef. 537-496.

**AFFARE**, alloggio nuova costruzione, via Borgaro, due camere, cucinotto, ingresso, bagno, cantina, vendesi 4.700.000. Telefonare 581-694.

**AL** mare La Borghetina, Borghetto Santo Spirito (Savona) tel. 70-074 vende alloggi sulla spiaggia vista completa sul mare assicurata per sempre, box auto, barche, minimi 2.400.000. A47879

**ALLOGGETTI** minimi 1 camera cucinotto bagno vendo paraggi Brunelleschi-Francia. Telef. 537-496.

**ALLOGGETTI** nuovi (Borgo S. Pietro) camera tinello, 2.000.000 più 2.200.000 rateizzante. Torincasa 541-419. 0150

**ALLOGGETTO** nuovo libero due camere servizi adiacenze Di Nanni-Sabotino vendo. Telefonare 655-782.

**ALLOGGETTO** Riviera Ponente, camera tinello, rifinitissime, vende dilazionando Studio Satragni, Cornalia 26, Torino. 0395

**ALLOGGI** camera tinello servizi strada Torino-Leini Mappano vendo telefono 538-409. A49462

**ALLOGGI** finiti ed in costruzione vista collinare zona Italia 61 vendesi da 2.000.000 a 2.300.000 camera. Mutuo, facilitazioni. Telefonare 553-349. 013

**ALLOGGI** padronali collina Valle San Martino inferiore 133, linea autobus, alto mutuo, vendonsi pagamento dilazionato. Lucasse, tel. 534-454.

**ALLOGGI** signorili 1-2 camere, tinello, cucinino, vendesi Madama Cristina angolo Lombroso, mutuo facilitazioni pagamento, Rivolgersi contilere. 0755

**ALLOGGI** signorili 2-3 camere, servizi, vendo Cascine Vica, Po 7, per 2.000.000 camera mutuo compreso, parte dilazionato, Tel. 534-454.

**ALLOGGIO** entoguerra, centralissimo, panoramico, rimmodernato: 2 saloni, 7 camere, quadruplici servizi. Vendo. Telefonare 553-975. 0913

**ALLOGGIO** eleganti precollinare: salone, tricamere, cucina, tribagni, garage. Vendo 32.000.000. Telefonare 531-974. 0913

**ALLOGGIO** lussuosa mq. 160, box, zona Berninl, abitabile subito. Telefonare 687-851. A49135

**ALLOGGIO** moderno centrale: salone, 6 camere, cucina, doppi bagni, garage. Vendo, Telefonare 553-975.

**ALLOGGIO** nuovo spazioso (piazza Omero) due camere, tinello, 3 milioni più 3.000.000 mutuo. Torincasa 515-318. 0150

**ALLOGGIO** panoramico, Sevlenza 497 (Mirafiori), due camere tinello, 6 milioni 400.000 facilitando. Torincasa 515-318. 0150

**ALLOGGIO** periferico ottima costruzione signorile zona tranquilla 2 camere tinello cucinino ampio ingresso, bagno, grandi terrazzi. Ottima esposizione con vista panoramica libera vendiamo per realizzo capitale Lire 5.800.000 compreso alto mutuo. Studio Bergaglio, tel. 540-220.

**ALLOGGIO** Pianezza, comodità pullmann, 3 camere cucinotto servizi, libero, esentasse, vende 5.000.000. Fasano, Novara 29. 0839

**ALLOGGIO** precollinare libera (Castelnuovo 13) tre camere, salottino, cucina grandissimo, doppi servizi, 10 milioni. Torincasa 541-419. 0150

**ALLOGGIO** Principessa Clotilde tre camere servizi occasione vende, 9 milioni 450.000. Rossin, Principe Oddone 3. 0846

**ALLOGGIO** signorile [illegible] Bernini, 4 camere, salone, cucine, doppi servizi, garage, soffitta, cantina vendesi. Frana, Carmine 28. 0291

**ALLOGGIO** spazioso libera (Montevideo 12) due camere, cucina, servizi, 5.300.000 facilitando. Torincasa 515-318. 0150

**ALLOGGIO** strada Alberoni signorile mq. 200 più terrazzo tripli servizi vendesi convenientemente forte mutuo. Telefonare 779-184.

**ALLOGGIO** tre camere servizi seminuovo, richiesta 5.000.000. Telefonare 751-826. Rubiolo, Salbertrand 3

**ALLOGGIO** via Garibaldi, 3 camerette, saloncino, cucina, servizi, esentasse, libero, termo particolare, senza ascensore, svende convenientemente. Fasano, Novara 29. 0839

**ALLOGGIO** 5. Massimo libero 2 camere cucina bagno 3.300.000. Telefono 553-603. 0343

**ALLOGGIO** via Osasco 55 spazioso tre camere, cucina, servizi. 7.100.000. Telefonare 547-502. 0986

**ALLOGGIO** via Po, 2 camere cucina, 2 soffitte abitabili, gabinetto interno, libero, svende 3.500.000 dilazionando massimo. Fasano, Novara 29.

**AMMINISTRAZIONE** case, alloggi singoli, assumiamo, anticipiamo redditi. Torincasa, Cavour 7.

**ANTICIPANDO** 800.000, rimanenza 25.000 mensili, alloggetti signorili corso Francia Leumann, Tel. 487-687.

**APPARTAMENTI** padronali mq. 120, 250, autorimessa indipendenti, Gran Madre, via Bramanti, vende Luxcase Giusti 2. 0280

**ANTICIPANDO** 2.400.000, mutuo 2.800.000, rimanenza 46.480 mensili vendiamo 8.000.000: 3 camere, tinello, cucinotto, servizi. Telefonare 531-423.

**APPARTAMENTI SIGNORILI VENDONSI DIRETTAMENTE CORSO SEBASTOPOLI 235, QUATTRO, CINQUE CAMERE, UFFICIO, DUE ASCENSORI PER SCALA, DOPPI INGRESSI, DOPPI SERVIZI. SALONE GRANDE, 3 CAMERE, CUCINA, TRIPLI SERVIZI.**

**APPARTAMENTO** [illegible] Rosselli 115, 3 camere cucinotto servizi, 6.000.000. Gabetti 578-044. 0268

**APPARTAMENTO** Crocetta molto signorile mq. 230 (sette camere, doppi servizi, ingressi) alto mutuo, vendo Luxcase, Giusti 2. 0280

**APPARTAMENTO** Crocetta panoramico, 9° piano, esente, quattro camere, cucina, servizi, mq. 130 vendo Luxcase, Giusti 2. 0280

**APPARTAMENTO** nel cuore Crocetta, 3 camere cucina bisservizi office, palazzo lussuosissimo, prezzo convenientissimo per divisione eredità 8 milioni 900.000. Gabetti 578-044.

**APPARTAMENTO** quasi corso Agnelli, posizione soleggiatissima, ogni comodità tramviaria, stabile lussuoso 4 camere cucinotto sofrata bagno, 5.050.000, mutuo 3.800.000. Gabetti 578-044. 0268

**APPARTAMENTO** splendido, salone, tre camere, cucina, lussuosi doppi servizi, terrazzo, garage, vendesi. Telefonare 511-400. A52991

**ATTENZIONE**: alloggio bellissimo nuovo (Rivoli) tre camere cucinotto servizi vendesi 4.200.000. Telefonare 515-318. 0150

**ATTICO** signorilissimo via [illegible] 9 mq 200 più terrazzo. Tel. 553-483.

**AUTORIMESSA** 1350 mq., reddito 9%, vendesi 49.000.000 meno mutuo. Telefonare 530-153. 0672

**ATTICO.** Una villa nel centro cittadino: ampio ingresso, spazioso salone, quattro camere letto, cucina, tre bagni, doppi ingressi, ripostigli, circondata giardino pensile, 250 mq terrazzi. Corso Bramante 41. Telefonare 630-047. 0177

**ATTICO** zona Vittoria vendonsi convenientemente due alloggetti di camera tinello e servizi facilmente componibili in quattro vani doppi servizi terrazzo. Uno attualmente libero, altro affittato. Telefonare 252-892.

**BARDONECCHIA** vendesi alloggio nuovo via Einaudi Abeti, 3° piano angolo, tre camere, servizi. 765-452, 753-277. 1001

**BARRIERA** Milano piazza Robaudendo vendonsi alloggi grandiosi 1-2 camere servizi prezzi ridotti. Telefonare 519-770. 0347

**BASSO** fabbricato mq 100, ingresso carraio, terreno particolare, luminoso, stazione Dora, vende convenientissimo. Fasano, Novara 29. 0839

**BELLA** cascinetta civile e rustico nel Monferrato di 7 giornate prato e vigna vendo o cambio con alloggi. Telefonare 773-965. 0879

**BELLISSIMI** negozi affittati reddito mutuo ottima posizione Viale Gramsci Grugliasco impresa vende. Telefono 331-756. 0300

**BORGO** San Paolo vendo 2 camere, tinello, servizi, piano secondo, 7 milioni 500.000 meno mutuo 2 milioni 600.000. Telefonare 531-423.

**CANTALUPA** terreno residenziale angolare mq. 2700 vendesi anche piccoli lotti L. 2800 adatto villette. Valle soleggiatissima riparata. Acqua potabile di monte, autolinea Torino-Pinerolo. Telefonare 756-669.

**CAPANNONI** industriali eventualmente con alloggi, uffici, costruisamo Beinasco su terreno convenzionato, tutti servizi, minimi anticipi, lunghe rateazioni, cambiazioni. Telefonare 271-959. 0497

**CAPANNONI** nuovo, Settimo, 650 metri ampio cortile, vendesi, mutuo. Telefonare 861-805. 06

**CASA** cinquantennale 49 camere reddito 300.000 mensili 20.000.000, Telefonare 511-401. A50627

**CASCINA** libera 34 giornate Poirino-Pralormo, vendo 13.500.000. Telefonare 944-136. A48963

**CASCINE** Vica locale 200 metri, industria laboratorio. Tel. 538-556.

**CASETTA** libera vendo piano regolatore ricavando metri cubi capolinea 6. Scrivere: «Pubblicità Stampa 8368 — Torino». A49136

**CAUSA** partenza vendo alloggio nuovo 3 camere cucinotto fronte Fiat Mirafiori 8° piano. Telef. 773-200.

**CENTRALISSIMI**, Bellini 7 angolo corso Vittorio, vendonsi alloggi, negozi, magazzini pronti oposto. Altamente signorili, finitissimi, doppi-tripli servizi, tutti comforts moderni. Mutuo, facilitazioni pagamento. Rivolgersi cantiere. 0265

**COLLE** Maddalena vendo lire 3000 mq bosco 19.000 mq. lottizzabili per costruzioni. Scrivere: «Pubblicità Stampa 8667 — Torino». A52996

**COLLEGNO VENDO DIRETTAMENTE ALLOGGI 1-2 CAMERE TINELLO CUCININO BAGNO GARAGE, MUTUO, PRONTI SUBITO, VISITE CANTIERE VIA CIMAROSA 23. TELEF. 519-284.** 0217

**CORSO** Bramante 41, Alloggi signorili, attico spazioso, box. Vendita diretta, comodità pagamento, rateazione quinquennale, mutuo venticinquennale, consegna pronta. Acquirenti mese maggio tinteggiatura gratis. Telefonare 630-047. 0177

**CORSO** Francia-Bernini vendo 6 milioni 800.000, muri negozio alimentari, reddito garantito 7,50%. Telefono 538-821. 0298

**CORSO** Francia 85, Rivoli Cascine Vica impresa vende splendidi signorili alloggi 1-2-3 camere tinello cucinotto servizi. Pronti giugno. Pagamenti: lire 700.000 per camera in contanti, mutuo, rateazioni pari affitto. Telefonare 584-674. 1001

**CORSO FRANCIA 276 VENDONSI DIRETTAMENTE, ABITABILI SUBITO, ATTICO: SALONE GRANDE, 4 CAMERE, CAMERETTA, CUCINA, TRE SERVIZI PIU' TERRAZZO PANORAMICO, ALLOGGIO: SALONE, 2 CAMERE, TINELLO, CUCINETTA, SERVIZI.** 0628

**CORSO** Lombardia vendesi terreno progetto approvato 200 camere. Telefonare 331-756. 0751

**CORSO** Moncalieri casetta rustica, due piani, 5 camere, pranzo, cucina, donna, doppi servizi, giardino, vendesi o permutasi parzialmente con alloggetto. Telef. 561-694. 0914

**CROCETTA** vendo signorile tre camere cucina servizi portineria ovestusimente garage mutuo, libero. Telefonare 568-073. A53099

**CROCETTA** via Bava 5 vendonsi alloggi signorili ottima tecnica costruttiva visite anche domenica mattina, Telef. 773-812. 0802

**CUMIANA** piccolo appezzamento terreno contrafe con locale magazzino garage vendesi. Tel. 511-189

**DESTEFANIS** vende capolinea tram 6, due camere, cucina, cucinino, bagno, esentasse, vuoto, 6.150.000. Telefono 590-536. 0823

**DOMODOSSOLA** 76 vendesi alloggio 3.000.000; altro libero 4 milioni [illegible]. Telefonare 773-029

**FINANZIAMENTI SU ALLOGGI DI PROPRIETA' E DA ACQUISTARE RIMBORSABILI MENSILMENTE ENTRO SEI ANNI. VALFINA, VIA ANDREA DORIA 15.** 020

**FINANZIAMENTI** su proprietà immobiliari concediamo immediatamente rimborse mensile in 5 anni. Fincotex corso Francia 15. Tel. 760-203, 779-826. 021

**FRABOSA** Sottana vendo villetta, terreno 3700, gioco bocce, frutteto, orto, garage. Telefonare Torino 772-605, ore pasti.

**GILLIO.** Ricerca acquistare, affittare alloggi, ville signorili, zone residenziali. Telefonare 553-975. 0913

**GRANDE** occasione in casa signorile via Ronier 35 vendo appartamento, 1° piano, tre vani, servizi cantina complessivi 100 mq lire 8.300.000 meno mutuo 1.700.000. Telef. 530-340. 0982

**GRAZIOSA** villetta vendo indipendente, posizione incantevole, Villaggio del Sole, Piossasco, telef. 510-077.

**GRUGLIASCO** impresa vende bellissimo attico salone 3 camere cucina doppi servizi terrazzo panoramico. Casa e posizione signorile viale alberato mutuo. Telef. 331-756.

**IL «CENTRO RESIDENZIALE ORSA MAGGIORE» VI OFFRE IN VENDITA DIRETTA ALLOGGI RIFINITISSIMI PROSPICIENTI PO E COLLINA CON FACILITAZIONE DI PAGAMENTO APPARTAMENTI DA 4 A 8 VANI. TEL. 536-151.**

**IMPRESA** intesta terreno costruisce casa venti alloggi complessivi 52 camere, 67.500.000. Tel. 679-429.

**IMPRESA** Serafino vende nel complesso zona Leumann alloggi 1-2-3 camere servizi anche piani attici. Negozi, magazzini, box. Mutuo ventennale, rateazioni. Visite cantiere. Telefonare 783-939, corso Torino 228.

**IMPRESA** vende al Nichelino alloggi 2 tinello mq. 110, 1 e tinello mq. 95. Finiture extra. Mutuo. Telefonare 290-462. A48930

**IN** corso Regina Margherita 194 angolo corso Principe Oddone vendonsi alloggi signorili 2-3-4 camere più servizi e box, mutui, dilazioni pagamento. Visite ore 10-12, 16-19. Telef. 330-310. 040

**IN** Gassino Torinese causa espatrio vendo in casa nuova alloggio due camere cucinotto lire 2.925.000. Telefono 560-340. 0982

**LANZO** Torinese vendonsi terreni fabbricabili. Geom. Brappero: Torino, via Garibaldi 57; Germagnano, via Migliatti. A4284

**LOCALE** luminoso mq. 400 adatto magazzeno industria silenziosa vendo affitto via Cignoli 45.

(Continua a pag. 18)

scegliere con cura il proprio abbigliamento estivo; trovare con sicurezza ciò che serve alla propria eleganza in un assortimento veramente eccezionale e conveniente:
centri della confezione

# marus

confezioni: Cori per signora • Facis e Sidi per uomo
Facis JUNIOR per ragazzo e giovanotto • Cori JUNIOR per le più giovani • Kit-kat per ragazze, bambini e bambine

MARUS Piazza Solferino, 1 □□ Via Roma, 343 □□ Via Nizza, 193 □□ Piazza Statuto, 24
Via Monginevro, 18 □□ Via Chiesa della Salute, 35 TORINO

Centri della confezione MARUS di: Torino - Biella - Milano - Venezia - Mestre - Livorno - Parma - Reggio E. - Ferrara - Napoli - Catania - Palermo

**PARCHEGGIO GRATUITO**
**Per tutti i clienti del centro della confezione MARUS in via Roma è disponibile un parcheggio gratuito in via Gobetti n. 9-23 (Garage Principe).**

# CRONACHE DELLA MEDICINA

### Una iniziativa che fa onore alla nostra città

## Moderno «Centro di Radiobiologia» dedicato alla memoria del prof. Ponzio

**Domani l'inaugurazione del nuovo istituto - Si tratta d'un grandioso complesso di laboratori, che permetterà un vasto programma di ricerche - Dalle diagnosi con radioisotopi agli effetti delle radiazioni ionizzanti, dalle mutazioni genetiche ai progressi tecnico-applicativi**

Domani, 18 corrente, presso l'Istituto di radiologia dell'Università di Torino, verrà ricordata la nobile figura di Mario Ponzio, pioniere e martire della radiologia medica. Una raccolta e modesta cerimonia e la benedizione di mons. Arcivescovo sanzioneranno formalmente l'inaugurazione del «Centro di radiobiologia» intitolato alla memoria del prof. Ponzio, e dei rinnovati laboratori di medicina nucleare annessi all'Istituto di radiologia.

La cosiddetta medicina nucleare è scienza recente e in via di continuo, rapido sviluppo; già assai estese e non ignote anche al pubblico sono le sue applicazioni pratiche, soprattutto quelle inerenti all'impiego dei radioisotopi in campo diagnostico (malattie della tiroide e dei reni, tumbe circolatorie, talune localizzazioni tumorali e così via) e curativo (per l'ipertiroidismo, per alcune malattie del sangue e soprattutto per molte forme cancerose). Assai più vasti sono però gli impieghi dei radioisotopi alla indagine scientifica, con orizzonti pressoché sterminati; anche queste ricerche, se pur rientrino fra quelle cosiddette «di base», hanno peraltro ricche e continue ripercussioni su terreno «applicativo», e cioè alla pratica medica.

Meno recente è lo studio della «radiobiologia»; e cioè degli effetti delle radiazioni ionizzanti (raggi X e quelli emessi dal radium e dalle altre sostanze radioattive) sugli organismi viventi. Esso risale ai primordi della radiologia, subito dopo la scoperta di Roentgen; ma ha preso grande incremento negli ultimi tempi, sia per la diffusione dei metodi radioterapici, specie ma non solo dei tumori, sia e più per il rapido rigoglio delle industrie — e purtroppo anche dei deprecati apprestamenti militari — in cui la produzione e l'uso dell'energia nucleare rendono ognor più necessaria una perfezionata conoscenza dei pericoli da raggi e delle relative protezioni.

La radiobiologia, infatti, ha costituito fin dall'inizio ed è tuttora la base e la chiave di volta di ogni applicazione curativa delle radiazioni: solo l'approfondita conoscenza degli effetti che queste determinano sugli organi del corpo umano e sulle formazioni patologiche che consentono e progredire verso migliori risultati, sia pur con l'aiuto dei miglioramenti tecnici delle attrezzature.

D'altra parte, la difesa e la protezione contro i danni che i raggi, a dosi eccessive o inadeguatamente somministrate, cagionano sul corpo umano o addirittura sulla stirpe, non possono trovar lume e non nelle conoscenze precise intorno alle alterazioni biologiche prodotte dalle e quantità e qualità d'irradiamento. Le radiazioni rappresentano ormai — e assai più costituiranno in avvenire — un potente mezzo utile alla vita dell'uomo; ma il loro impiego incontrollato e a fine aggressivo determina gravi lesioni, morte, strage. Noi tutti coltiviamo la speranza di non aver mai più la terrificante necessità di assistere popolazioni colpite da bombardamenti nucleari — per e quali la nostra opera riuscirebbe pressoché inane — e neppure di suggerire provvedimenti e difesa dai pericoli delle esplosioni sperimentali, colla loro successiva diffusione di nubi radioattive; sebbene purtroppo recenti notizie risveglino questi timori.

Ma in molti campi — da quello delle centrali nucleari e dei reattori sperimentali, alle installazioni scientifiche di ciclotroni e di altre macchine generatrici di radiazioni d'altra energia, al sempre più vasto impiego dei radioisotopi nell'industria, nell'agricoltura e in genere nella tecnica, fino all'incremento vertiginoso della radiologia medica — si impongono sempre più attenti e accurati provvedimenti protettivi. Sia che si consideri prevalentemente il lato fisico della questione, sia quello clinico biochimico farmacologico, il presupposto indispensabile rimane sempre la conoscenza il più possibile precisa della radiobiologia. Anche i tecnici estranei all'ambiente sanitario occorre vengano ben ragguagliati sui pericoli da radiazioni, mediante brevi corsi, eventualmente serali.

*Studiosi del nuovo Centro dinanzi ai moderni apparati elettronici*

Se queste sono le applicazioni pratiche, di gran lunga più ampio, si è accennato, è d'altra parte l'ambito delle ricerche sperimentali a solo scopo scientifico e concettuale; nel quale beninteso conviene si stabiliscano multiple collaborazioni fra cultori di discipline anche assai diverse fra di loro. Basti indicare gli studi sulla genetica e quelli, a cavallo fra applicazioni cliniche e pura scienza, intorno alla biologia dei tumori. E' del resto ben noto quanto spesso le ricerche che sembrano più astratte e lontane dalla pratica sfocino spesso imprevedibilmente in applicazioni di grande importanza.

Il Centro «Mario Ponzio» di radiobiologia medica, sorto per iniziativa di amici ed allievi dello scomparso scienziato, grazie e oblazioni di privati benefattori e di Enti pubblici cittadini, pur lavorando in collaborazione coll'Istituto radiologico universitario di Torino, conserverà un'individualità e un'attività propria. Nei suoi laboratori già si sono iniziate importanti ricerche su vari dei molti argomenti ancora oscuri e mal noti, con particolare riguardo alle applicazioni mediche delle radiazioni. Ivi i giovani studiosi potranno trovare cordiale ospitalità e guida, insieme agli strumenti di lavoro, per svolgere indagini e al tempo stesso per osservare, sui malati degenti, gli effetti curativi delle tecniche radioterapiche più aggiornate e perfezionate. In tal modo il Centro abbinerà l'attività scientifica con quella curativa ed assistenziale, soprattutto nella lotta contro i tumori.

**prof. E. Benassi**
Direttore dell'Istituto di radiologia dell'Università di Torino
Pres. della Soc. Ital. di radiologia med. e medicina nucleare

### RISPOSTE AI LETTORI

## I due recenti casi di trapianto del rene

**Esiste certezza di riuscita? - Come si sceglie l'eventuale donatore dell'organo? - I problemi insoluti**

*«Quali sono gli esami e la prova in base ai quali viene scelto il "donatore" per un trapianto d'organo? Esiste un esame di laboratorio che dia la sicurezza del risultato?».*

*(Segue la firma)*

L'eccezionale trapianto di rene («rene di cadavere») eseguito dal prof. Valdoni e l'altro, più recente (trapianto di rene di scimpanzè) eseguito dal prof. Stefanini hanno interessato vivamente l'opinione pubblica; ed hanno avuto un'enorme ripercussione nel mondo dei malati. Solo cinque anni fa parlare di trapianto di un organo era chimerica, come voler acquistare un biglietto per la Luna o per Marte: e invece, le sono andate avanti tanto in fretta che, già nel giugno 1965, i casi di trapianto di rene praticati nel mondo erano più di 700; e i risultati ottenuti negli ultimi due anni vanno considerate perlomeno incoraggianti (70% di sopravvivenza entro i 6 mesi e 50 entro i due anni nei trapianti tra consanguinei).

L'attecchimento di un trapianto non dovrebbe essere possibile se tra individui geneticamente identici (gemelli unicoriali e animali di pura). Perché organo proveniente da un donatore sia sicuramente accettato occorre infatti che il ricevente possegga tutti i «geni» di «compatibilità tissulare» col donatore (il numero dei geni di «istocompatibilità» varia secondo le specie: ne esistono 14 nel topo, 7 nel coniglio, 20 nell'uomo). La semplice presenza, nell'tessuto trapiantato, di un gene che è assente nel ricevente, provocherebbe in quest'ultimo la reazione immunitaria responsabile del attecchimento del trapianto. Praticamente quindi, al di fuori di condizioni geneticamente ideali, non esisterebbe mai compatibilità perfetta; e il rifiuto del trapianto sarebbe la regola.

Per fortuna, però, le ricerche sperimentali e cliniche degli ultimi anni hanno dimostrato che la tolleranza di un trapianto obbedisce a questa legge del «tutto o niente»; e che è possibile ottenere risultati anche quando non esista compatibilità perfetta. Esisterebbero due grandi gruppi di antigeni del trapianto (antigeni T: T=trapianto), gli uni forti (presenti, nell'uomo, in numero di 4-5), gli altri deboli. Solo gli antigeni forti comanderebbero il rifiuto assoluto all'attecchimento; in loro assenza, invece, esisterebbero condizioni di compatibilità parziale. Naturalmente, a proprio per giudicare i casi di compatibilità parziale, occorrono esami e prove: un vero processo per arrivare alla selezione del donatore.

La prova di laboratorio ideale per un trapianto d'organo (di qualsiasi organo) dovrebbe essere quella che possa escludere ogni possibilità di reazioni particolarmente violente contro il tessuto estraneo (test di esclusione); che possa identificare, tra molti, il soggetto i cui tessuti saranno meglio, e più a lungo, tollerati dal ricevente (test di selezione): e dovrebbe essere altamente sensibile, di rapida applicazione e non dannoso. Questa prova ideale anche se i suoi criteri sono già perfettamente definiti, per ora non esiste: e occorre accontentarsi di tentativi di probabilità, giustificati da una serie di esami e di prove.

Quando il donatore disponibile sia unico non vi sono molte scelte: ed il criterio utilizzabile è solo quello compatibilità («non» identità) di gruppo sanguigno A, B, O, Rh, di prova sui globuli bianchi (in avvenire potremo avere dei «gruppi» per i globuli bianchi come quelli per i globuli rossi) e di altri in vivo ed in vitro. Quando i donatori siano numerosi occorre lavoro di selezione per scegliere il soggetto che presenti il maggior numero di dati concordanti con quelli del ricevente. I migliori risultati sono ottenuti tra soggetti geneticamente simili («la superiorità dei risultati è maggiore tra fratelli che non tra genitori e figli). In caso di trapianto di rene cosiddetto «da cadavere» e in condizioni di urgenza (vedi il caso d'un rene sano asportato per lesioni delle vie escretrici) può mancare il tempo per lo studio dei tests di selezione: e occorrerà accontentarsi allora della compatibilità tra gruppi e fattori sanguigni.

Un grande passo avanti sarà compiuto quando si arrivi alla scoperta di metodi sierologici che identifichino, sicuramente e rapidamente, i fattori di compatibilità tra tessuti.

**il dottor X**

### Importante convegno internazionale oggi a St. Vincent

## Combattere l'arteriosclerosi

**E' una infermità sempre più diffusa in tutti i Paesi, causa della maggiore durata media della vita umana: in America è ormai la più frequente causa di morte - Il male si osserva anche negli animali, soprattutto nelle scimmie Arteriosclerosi sperimentale e «naturale» - Prevedere e prevenire i fenomeni occlusivi - Qualche consiglio pratico**

L'arteriosclerosi, come tutti sanno, è malattia diffusissima ed in continuo aumento per tante ragioni, tra cui in primo luogo perché cresce ogni anno il numero dei soggetti anziani. E' tra le più importanti cause di morte, in qualche Paese addirittura la prima (Stati Uniti). E' inoltre tra le primissime cause di invalidità totale. Infatti la lesione arteriosclerotica — che consiste in una particolare alterazione della parete arteriosa — comporta l'insorgenza, brusca o graduale, di un difetto o addirittura di un arresto della irrorazione sanguigna dei visceri o degli arti. E' pertanto causa di infarto cardiaco, di trombosi cerebrale, di gangrena degli arti, ecc.

Dunque si tratta di una condizione morbosa di eccezionale interesse, su cui sappiamo varie cose non ancora le più importanti ai fini della prevenzione e della cura. Conosciamo, ad esempio, alcuni fattori causali e anche le modalità con cui essi agiscono, favorendo la comparsa delle lesioni arteriose, ma ci manca la cognizione del *primum movens*, ci sfugge insomma l'essenza del suo determinismo.

Per questa ragione gli studi proseguono intensi e si moltiplicano gli incontri tra i ricercatori. A St. Vincent oggi e domani si riuniscono parecchi studiosi europei per prendere in esame i risultati delle indagini più recenti. Esse riguardano aspetti morfologici (G. Mottura, Curti), biochimici (Christensen, Koroltkiewicz, Solyom e Puglisi, Enselme, Muhlbachova, Henry), fisiopatologici (Doglietti G. C., Introzzi Antonini, Greppi, De Nicola, Brivaud e Dallocchio), farmacologici (Santi, Preziosi) e clinici (Stefanini, Pupita, Cavalot e Ghilardi, Vannini, Vanni, Scardigli, Jouve, Guarini). I lavori sono diretti dal Presidente della Società Italiana per l'Arteriosclerosi, il prof. G. Cavallero, anatomo-patologo dell'Università di Pavia.

Ed è proprio questo convegno di studiosi che mi dà motivo per richiamare l'attenzione del lettore alcune interessanti notizie. L'arteriosclerosi è malattia che colpisce non soltanto l'uomo ma anche gli animali. Esistono però profonde differenze — d'aspetto e di gravità — tra varie specie animali. E' stata osservata nei pesci, negli uccelli, nei ratti aterosclerotiche negli animali domestici ed anche nei selvatici. C'è stato chi si è preso la briga di ricercare le lesioni aterosclerotiche negli animali dello Zoo di Londra. Tra di essi, le scimmie sono risultate particolarmente vulnerabili.

L'animale inoltre è il grande banco di prova per la realizzazione dell'arteriosclerosi «sperimentale». Con tecniche disparate ma soprattutto con una alimentazione ricca di grassi, in molte specie animali si sono ottenute lesioni arteriose «simili» a quelle che si osservano nell'arteriosclerosi umana. Possiamo allora senz'altro trasferire in patologia umana le conclusioni sperimentali? Certamente no. La arteriosclerosi umana rappresenta infatti il risultato dell'intervento — simultaneo o successivo — di molti fattori causali mentre quelli messi in opera nell'esperimento sull'animale rappresentano solo una parte di questi fattori. Inoltre la maggioranza degli individui, che muoiono per arteriosclerosi, non ha certo ingerito le enormi dosi di grassi che si somministrano all'animale per ottenere, in un breve lasso di tempo, la comparsa delle lesioni arteriose.

Il fattore *tempo* in realtà assume un ruolo molto importante nella genesi dell'arteriosclerosi umana: occorrono decenni perché si passi dalle prime alterazioni vasali, presenti in via ancora giovanile alle lesioni gravi e ostruttive dell'infarto cardiaco e della trombosi cerebrale. Già sotto questo profilo la condizione sperimentale appare dunque profondamente diversa dalla malattia «spontanea» dell'uomo.

Infine accennerò ad un problema d'interesse pratico. Invalidità e morte sono determinate dall'arteriosclerosi, perché questa malattia progredendo irresistibilmente provoca l'insorgenza di complicazioni, tra cui spicca per frequenza e gravità l'ostruzione di un'arteria (coronaria o cerebrale o di un arto). Si può in qualche modo prevedere la imminenza di tale evento e magari prevenirlo? Credo che a nessuno sfugga l'importanza pratica di questo quesito.

Qualche consistente progresso è stato compiuto. Disponiamo di indagini di laboratorio, che possono informarci adeguatamente («tests di previsione della trombosi vasale»). Esso è fondato sulla determinazione della tendenza del sangue a coagulare. In un arteriosclerotico questa tendenza va incontro ad accentuazioni critiche, a *poussées*, che sarebbe appunto precedere l'insorgenza della ostruzione vasale (ad esempio, nel cosiddetto «periodo premonitorio» dell'infarto di cuore il sangue è ipercoagulabile). Un particolare metodo di indagine (la tromboelastografia), unito ad altri esami, consente di stabilire come stanno effettivamente le cose, cioè che rischio incombe di una trombosi vasale. Questi dati forniscono inoltre buoni suggerimenti per il trattamento da istituire d'urgenza allo scopo appunto di prevenire la comparsa dell'ostruzione vascolare.

Per quanto riguarda la linea di condotta da seguire per la profilassi il trattamento malattia, va ribadita la validità di due indirizzi ormai classici. Il primo è d'ordine dietetico. Tutti sanno che l'eccessiva introduzione di grassi favorisce l'insorgenza della malattia. Non tutti invece sanno che ogni protratto eccesso alimentare, anche senza ricorrere ai grassi, ottiene lo stesso risultato sfavorevole.

Il secondo indirizzo pratico consiste nell'evitare una vita di impegni intensi, che accavallandosi fra loro finiscono di creare uno stato di tensione psiconevrosa permanente.

**A. Beretta Anguissola**
Direttore Istituto Patologia Medica dell'Università di Torino

### Continui progressi della scienza dell'alimentazione

## Dal latte di mucca «umanizzato» all'omogeneizzato di carne e frutta

(Dal nostro inviato speciale)

**Bologna, 16 maggio.**

*Nel Convegno sull'igiene dell'alimentazione che si è svolto in questi giorni a Bologna si è fatto un gran passo avanti nel chiarimento della «alimentazione differenziata», attraverso un approfondito esame dei problemi medici, tecnici ed anche giuridici inerenti i prodotti dietetici nell'alimentazione d'oggi. Si tratta di una produzione che abbraccia l'alimentazione nella prima infanzia e la dietetica preventiva e terapeutica dei principali stati di malattia; è una nutrizione intesa ad adeguarsi ai particolari fabbisogni o alle contingenti esigenze digestive e metaboliche. Naturale, quindi, che nel Convegno si sia preteso che la produzione alimentare e quella dietetica in particolare disciplinate da una regolamentazione, la quale garantisca l'adeguatezza del prodotto alla sua naturale destinazione.*

*E' un postulato per la tutela del consumatore e per il medico dietista, pediatra, nonché geriatra. Anche di gerintra, perché, avviandosi l'uomo alla senescenza o trovandosene nella pienezza, abbisogna di una ordinata alimentazione, che — non rinfrancando le sue inveterate abitudini, e pur concedendogli qualche lieve «strappo» che sia compensato dai generosi effetti di un soddisfatto psichismo — elimini fattori ingravescenti tendenze morbose in atto e supplisca a sue carenze di elementi fondamentali, plastici ed energetici.*

*In un precedente Convegno era stato detto: «La salute è altrettanto minacciata seriamente da diete poco equilibrate o carenti, quanto da germi, virus ed altri agenti infettivi». Aggiungeva, però, allora il Tria che forse nel primo caso il pericolo è ancora maggiore; perché, mentre le infezioni rivelano per lo più la propria presenza con un gruppo riconoscibile di sintomi, il complesso di malesseri dovuti ad una dieta disadatta è spesso così insidioso che, prima che sia dato l'allarme, possono essere già stati procurati danni irreparabili.*

*Il medico — è stato detto — sia entrando decisamente in cucina. Se vi accede per gli adulti sani, auspicabile ben più spesso deve dettarvi legge per l'infanzia e per malati e convalescenti. Ma oggi deve entrare in cucina significa piuttosto collaborare con appropriate informazioni — chi ne ha le qualità — per la produzione dietetica stessa secondo varie esigenze o saper precisare esattamente nella pratica il suo consumo tempestivo.*

*A quali conquiste si è già arrivati oggi, mediante certi sorprendenti progressi della tecnologia e le fruttuose indagini della biochimica alimentare, con la collaborazione dei suggerimenti delle osservazioni cliniche? Si può rispondere spigolando nella bella panoramica di questa rivoluzione alimentare che è stata tratteggiata dal professor M. Finzi, presidente del congresso, nella relazione introduttiva.*

*L'annunciato le tecniche di omogeneizzazione applicate alla carne, alle verdure ed alla frutta hanno aperto nuovi orizzonti alla dietetica infantile e fanno pensare che sempre più vasta sarà la loro applicazione anche nella dietetica clinica. D'altra parte l'esenzione del latte con tecniche sempre più moderne ha messo a disposizione del pediatra prodotti sicuri e adatti a fornire in senso igienico-alimentare il lattante, quando manchi o sia insufficiente il latte materno. Ma a proposito del latte per la prima infanzia si è fatto ancor di più; si è riusciti ad «umanizzare» il latte vaccino, attraverso manipolazioni di vario genere, in modo da renderlo per la composizione chimica. Si producono, pertanto, diversi tipi di latte destinati precisamente alla prima infanzia, sostituendo parte dei grassi dell'originale latte vaccino con grassi vegetali, procedendo alla acidificazione, aggiungendo vitamine e particolari sostanze ad azione enzimatica (fermenti) e protettiva, fra l'altro nel tentativo di influire sull'equilibrio della flora intestinale.*

*Andiamo avanti. E' noto che in certe diete terapeutiche deve essere abolito il sale. Il latte comune che ne contiene, è quindi controindicato. Orbene si è riusciti anche a togliere il sale dal latte, ottenendone «desalato». Si è pure riusciti a presentare un latte povero o privo di lattosio per chi non tollera tale zucchero. Per combattere e prevenire allergie da latte si dispone oggi, ad esempio, di un latte di soja.*

*Svariate altre ricerche sono sul tappeto. Tra l'altro va almeno richiamata l'attenzione sull'importanza dei sali minerali nella dietetica, per correggere talune carenze individuali. Recentemente la carenza di ferro nell'alimentazione è stata riconosciuta all'origine di una forma morbosa detta «clorosi» per il colore che conferisce alla pelle. Essa colpisce prevalentemente le donne, che perdono ferro particolarmente nei loro flussi mensili e nella gravidanza, e che nell'età critica seguono diete capricciose.*

**prof. Angelo Viziano**

ai bambini buoni
la dolce Euchessina
a tutti i buoni
la dolce Euchessina
lassativa

Casa di Cura "VILLA SANTA ANNA"
CERES mt. 700 - 40 MINUTI DA TORINO - TELEFONO (0123) 51.96
CURA - CONVALESCENZA - RIPOSO
INCANTEVOLE SOGGIORNO
ESCLUSI TUBERCOLOTICI E MENTALI
APERTO TUTTO L'ANNO

SORDITA'
La Robert Bosch di Berlino ha realizzato per i deboli d'udito uno strepitoso ritrovato acustico
che permetterà ai deboli di udito di ritornare a sentire le parole ed i suoni dalla direzione naturale da cui provengono.
Il microscopico apparecchio che è denominato «STAR VS» a ricezione frontale ed induzione magnetica», allevierà la sofferenza di tanti deboli d'udito permettendo loro di ritornare nel mondo dei suoni e di liberarsi da ogni complesso d'inferiorità. Gli apparecchi macchinosi ed ingombranti che molti usano ancora sono superati.
La «Star VS» vi donerà la felicità di sentire senza procurarvi alcun fastidio. È sufficiente applicarla e tutto è fatto. Convincetevi venendo a fare una prova presso la ns. Sede o telefonandoci per una prova senza impegno Vostra.
Acustica Vacca, Via Sacchi 16, tel. 51.99.92 - Torino

LE LENTI A CONTATTO SENZA CONFRONTO!
SPIRO-VENT
NON DECIDETE L'ACQUISTO SE NON AVETE PROVATO ANCHE LE SPIRO-VENT
DIMOSTRAZIONI E PROVE GRATUITE.
ISTITUTO OTTICO FULCHERI, V. LAGRANGE 4, TO

ERNIA
ISTITUTO A. E. DI BERNARDO - ORTOPEDIA ADDOMINALE
SEDE CENTRALE - MILANO - Piazzale LORETO 7 - Tel. 281-030
Su rilegna la presenza dei sanitari la vostra grave sfiatio e ringrazia, provate il
CONTENTIVO EXTRA DI BERNARDO
PREMIATO ALL'ESPOSIZIONE
INTERNAZIONALE LONDRA
MOLLE NE CUSCINETTI. SMONTABILE. LAVABILE
CONFEZIONATO ANCHE IN TESSUTO DI NYLON
ESCLUSIVITA' ASSOLUTA DELL'ISTITUTO
La contenzione di tutte le ernie è sempre garantita in ogni caso
Un medico specialista dell'Istituto riceve tutti i giorni feriali: 9-12, 14-19 - Festivi 9-12 presso le filiali di
TORINO - Studio Medico - Via S. Quintino 4 - Tel. 534.500
GENOVA via Galleria I - Maggiore 26 - ROMA: via Torino 40
PROVE GRATUITE - N. 2
varietà organizzazione si permette di offrire
IL LISTINO 114 SEMPRE A L. 5.000
In obbedienza alla legge tutti i nostri apparecchi sono provati ed applicati dai Medici dell'Istituto
Un Medico dell'Istituto riceverà dalle 8 alle 12 a:
CUNEO: martedì 17 maggio Albergo Sopena.

INFOEMITALIA
ISTITUTO NAZIONALE Controlli, indagini infedeltà. Edito mensuale, Santa Teresa 10-Tel. 511.024.

# ANNUNCI ECONOMICI

**COMPRA - VENDITA ALL. LOCALI e TERR. L. 180 p.p.**

(Continua da pag. 10)

**LOCALE** mq. 200 nuova costruzione vendo via Monte Pasubio 146 int. Telefonare 853-375.

**LOCALE** uso laboratorio mq 400 sotto Cascine Vica vendesi. Tel. 797-177

**LOTTI** terreno strada Torino-Leini adatti villette zona residenziale vendo 2.500.000. Telefonare 538-409.

**LOTTINI** residenziali Fiat Rivalta tutti servizi vendo lire 1500 mq. Telefonare 902-233. A50297

**LOTTINO** per casetta Nichelino mq. 500 circa vende 1.800.000. Telefonare 393-084. A53080

**LOTTIZZAZIONE** sopra Cavoretto, verde, tranquillità. Spediamo dettaglio telefonando 544-565 Fu[illegible]

**LOTTO** per villetta zona residenziale Bruino bellissimo vendo. Telefonare 652-873. A50015

**MADONNA** Campagna terreno per laboratorio industriale oltre 400 mq privato vende. Telefonare 210-850.

**MAGAZZINO** uffici Venchiglia mq 700 vendonsi eventualmente alloggio sovrastante facilitando. Tel. 544-566 Furbatto. 0230

**MANSARDA** libera piazza Giulio III piano acqua vendo. Tel. 547-042.

**MANSARDATO** parcggi Matteotti salottino, 3 camere, cucina, bagno, lavanderia, termo, ascensore. libero autunno, vendo conveniente mente. Telef. 537-496. 0298

**MANSARDATO** residenziale alloggio in palazzotto garages Galileo Ferraris, vista giardini, terzo piano, non ascensore, termo centrale, vendo riservatamente. Telef. 534-159.

**MAPPANO** (Leini) 9 km da Torino vendonsi piccoli e grandi lotti terreno destinati a sole villette, tutti frontcggianti su grandi strade alberate non pagando strade viali piazze o fognature. Altri lotti in zona industriale. Facilitazioni pagamento. Telefonare pasti 570-207. A49712

**MURI** negozi in nuovo complesso edilizio, ottima locazione e generi prima necessità, locale retro luminosissimo; servizi, ampia porta vetrina, signorilissimo, reddito 7,50% vendesi a prezzo di vera combinazione Lire 7.300.000 mutuo compreso. Studio Bergaglio, telef. 540-220.

**MURI** negozio zona Statuto, mq 75, liberi - affittati vende 9.000.000 trattabili. Fassino, Novara 29. 0639

**MURI** 2 negozi centralissimi, casa signorile (zona Banche) reddito L. 120 mila mensili, vendesi 20 milioni. Stessa casa, gruppo immobili (25 locali) reddito 350.000 70 milioni. Telefonare 504-695 ore pasti e serali. 1001

**OCCASIONE** in Orbassano centro vendesi nuova costruzione tre ampie camere [illegible] servizi rifinitissima, forte mutuo. Telefonare 342-743 ore ufficio. A52591

**OCCASIONE**, lire 20.[illegible], modesto anticipo vendesi alloggetto paraggi piazza Vittorio, casa vecchia costruzione, termo, ascensore, primo piano, libero luglio prossimo, volendo affittato lire 18.000 mensili. Telefonare 82-678 ore pasti.

**OCCASIONE** paraggi Francia-Svizzera vende 5.400.000 3 camere, cucina, bagno, reddito 7,50%, mutuo dilazioni. Telef. 538-621. 0298

**OCCASIONE**: vende alloggio corso Francia, zona piazza Rivoli, due camere cucina bagno riscaldamento centrale. Telefonare 761-185.

**OCCASIONE** vendo in Settima Torinese nuova villetta, 4 camere servizi, due garages, giardino 500 mq. mutuo e rateizzazioni lire 11 milioni 300.000. Tel. 560-340.

**OCCASIONISSIMA** vendo salone 2 camere tinello, box, nuovo, stradale Orbassano, mutuato, facilitazioni, Re Umberto 28, telefono 517-803.

**OCCASIONISSIMA** zona Francia vendiamo 3 camere cucinetta servizi 5.400.000. Contanti 2.000.000, mutuo 2.100.000, rimanenza 21.580 mensili. Telefonare 531-423.

**OSPEDALETTI** Impresa costruttrice permuterebbe alloggi da costruire, ottima posizione, centralissimi, con forniture materiali costruzione. Scrivere: Birone Pubblicità 21/P Sanremo.

**OTTIMO** investimento reddito 6,50 per cento vendo magazzino luminoso nuova costruzione, paraggi Francia-Peschiera. Telef. 537-496.

**PANORAMICI** Rivoli vendo, affitto, cambio Riviera. Telef. 893-928.

**PIETRALIGURE**, locali affittati pensione reddito 1.400.000 annue, sicuro investimento, vende dilazionando, permutando, Studio Salvagni, Cuneo 28, Torino. 0395

**PINEROLO** vendo alloggio bicamere e negozio nuova costruzione, permuto con proprietà Torino. Telef. 545-305, 515-988. A49434

**PIOSSASCO**, villa nuovissima caratteristiche signorili mq 200 giardino vendesi. Telefonare 787-177.

**PORTA** Palazzo alloggi negozi magazzini vendonsi mutuo, ample facilitazioni. Telef. 558-556.

**PRESTITI** [illegible] **APPARTAMENTI, CASE, RIMBORSABILI MENSILMENTE IN SEI** [illegible] **VALFINA, VIA AM-**[illegible] **DORIA 15.** 020

**PRESTITI** su proprietà immobiliari concediamo immediatamente rimborso mensile in 5 anni. Fincatex, corso Francia 15. Tel. 760-203, 779-826

**PRIVATO** a privato vende appartamento nuovo 4 locali salone doppi servizi circa 204 mq. arredato in stile piazza Montenevi 35.000.000. Scrivere: «Pubblicità Stampa 2156 — Torino». A48610

**PRIVATO** compra affitta alloggio settima camere servizi primo piano zona Cibrario. Telefonare 480-254.

**PRIVATO** vende alloggi corso Unione Sovietica 215. Visite 11-12 e 18-19 anche festivi. A52021

**PRIVATO** vende alloggio 2 camere servizi, via Bargara. Tel. 60-817, 675-125. A48518

**PRIVATO** vende camere tinello cucinino 3.200.000; due camere tinello cucinino servizi 4.500.000 zona Cibrario, via Reiro 16. Visite 15-16.

**PRIVATO** vende casa con terreno in parte costruibile in Rivodora (San Mauro). Telefonare 766-829

**REDDITO** garantito 6% per tre anni vendiamo appartamenti, Sauze d'Oulx, telef. 464-704. 0867

**RESIDENZIALE** «Gemini» in Settimo Torinese vendonsi moderne villette quattro soi camere garage giardino, finiture accuratissime, minimo anticipo, mutuo e facilitazioni. Informazioni Ville, via Mazzini 12, Settimo Torinese, tel. 560-340 anche festivi. 0982

**RIVIERA** acquistasi casa panoramica eccezione. Dettagliare composizione et condizioni a: «Pubblicità Stampa 0417 — Torino». A49662

**SANREMO** grandioso alloggio vista 400 mq. corso degli Inglesi, incantevole posizione vende accettando pagamento alloggetti Torino. Telefonare 553-850. 0297

**SANREMO** vende alloggio centralissimo tre vani servizi, 4.200.000. Biondi, castello mobile 42.

**SANREMO** zona Foce vendesi signorile appartamento 1962, 3 camere, servizi, cantina, termogas, vista mare 9 milioni. Tel. ore pasti 760-162.

**SAUZE** d'Oulx condominio Savonese consegna luglio vendiamo appartamenti signorili 1-2 camere, massime facilitazioni fino a 10 anni eventuale reddito 6% garantito. [illegible] 784.

**SETTIMO** bellissimo alloggio 6 camere servizi pronto 5.000.000. Telefonare 961-852. 1001

**SETTIMO** centro, condominio dei Fiori, vendiamo alloggi tre camere servizi 1.500.000 contanti, 2.150.000 mutuo ventennale, 1.150.000 dilazione quindicennale rate affitto. Telefonare 581-659. 1001

**SVENDO** [illegible] realizzo 3.200.000 alloggetto una camera cucina servizi, terzo piano non ascensore, zona Stadio, Tel. 538-821. 0298

**TERRENO** collinare Torino presso Reviglasco posizione incantevole, ottima esposizione, alberi decorativi, irriguo, mq. 12.000, adatto costruzione villa signorilissima con dependence, totali mq. 1200, licenza costruzione, vendesi direttamente Telefonare 393-297 025

**TERRENO** industriale Beinasco servizi convenzionato vendo. Telefonare 902-591 ore pasti. A50287

**TERRENO** industriale fronte strada statale, con servizi, zona depressa, vicinissimo Torino, occasione. Telefonare 273-571. 0927

**TERRENO** industriale zona depressa, vicinanze Torino, mq 50.000 più 3 capannoni complessivi mq 2400, villetta 12 camere, rovizi, vende. Fossano, Novara 29. 0839

**TERRENO** mq 5100 vicinanze Superga zona ville vende Rivera, Re Umberto 68. 0903

**ULTIMI** alloggi una due camere servizi pronti subito vendonsi via Cognetti 43. A50857

**VALLECROSIA** [illegible] appartamenti: due camere più servizi 3 milioni 500.000; tre ca[illegible] vizi 4.500.000. Lunghe dilazioni di pagamento. Bona, viale Regina Margherita 15, Ospedaletti (Imperia).

**VALSALICE** terrazzi panoramici progetti approvati 14-24 camere, vendo convenientemente. Telef. 537-496.

**VENDESI** Airasca villetta 4 camere più servizi. Tel. ore pasti 963 646.

**VENDESI** Borgo Po, villetta due piani, 7 camere, cucina, biservizi, garage, giardino. Telef. 581-694.

**VENDESI** in Verbania bellissimo appartamento al lago, buone condizioni. Rivolgersi Dipoto, Pallanza.

**VENDESI** locale mq. 200 per industria, cortile in proprio, zona semicentro. Telefonare 651-626.

**VENDESI** lotti terreno su strada Statale del Pino occasione. Tel. 890-270.

**VENDESI** muri negozio affittato 60 mila mensili, contratto novennale, 8.500.000. Telef. 581-694. 0914

**VENDESI** palazzina con giardino presso Chieri (Montefolionico). Telefonare 352-137. 23425

**VENDO** e affitto alloggio 6 camere, doppi servizi, garage mq. 160 zona Crimea. Telefonare 650-315 Torino ore pasti. 23235

**VERA** occasione in Chivasso centro privato vende due alloggi tre camere servizi piano rialzato affittati 21.000 canone lire 8.000.000 in blocco. Telef. 912-047. 0582

**VERA** occasione 10 vani rustico orto collinare 20 minuti da Torino 2.650.000. Telefonare 925-634.

**VIA** Cernaia, alloggi signorili e negozi vendonsi affittansi, mutuo, dilazioni. Telef. 547-108. G45538

**VIA** Cibrario 69 via Payrok 58 vendonsi ultimi alloggi 3-4 camere, servizi. Rivolgersi in cantiere. Telefonare 760-214 pomeriggio. 0582

**VIA** Desanctis vendesi alloggio mutuato 4 camere servizi. IFIT, telefoni 535-000, 535-948.

**VIA** Rossio 22 vendonsi ultimi alloggi 3-4 camere servizi. Rivolgersi cantiere telefono 760-214 pomeriggio. 0582

**VIA** Sospello 121, via Coppino 122 e 138 (a 7 minuti da piazza Statuto) Società industriale vende direttamente con garanzia assoluta per il compratore, alloggi ottimamente rifiniti, bivani 4.900.000, trivani 6.800.000, quadrivani 9.000.000, mutuo ventennale e rateazioni. Rivolgersi cantiere oppure telefonare 290-101.

**VIA** Speranza 45 vendonsi 2 negozi con retro e 2 camere 1° piano, reddito 9%. Telefonare 518-089.

**VILLA** centralissima, totali 40 camere in più appartamenti. Vendesi-affittasi, Telefonare 553-975.

**VILLA** signorile nuova tripli servizi 1500 mq giardino, 16 km Torino vendo permuto parzialmente. Telefono 530-395. 0162

**VILLA** signorile soleggiatissima, terreno 8 camere, fruitetti, collina Sassi vendesi. Telef. 893-557.

**VILLETTA** nuova 4 camere servizi vendo; Villaggio Aurora Rivalta. Telefono 655-783. 0994

**VILLA** 18 km. Torino panoramica 2 alloggi vendesi affittasi. Tel. 371-164.

**VILLETTA** occasione Settimo 6 milioni 800.000 tre camere servizi giardino. Telefonare 561-486.

**ZONA** Francia vendonsi ultimi alloggi nuova costruzione direttamente impresa, Telefonare 545-305, 515-988

**ZONA** tranquillissima, metri 800 presso Biella, vendesi villa parzialmente ammobiliata, giardino, tutte comodità, 12 vani, servizi. Scrivere: Pubblimar, casella 159 C, Biella. 23321

**1.300.000** vendesi camera indipendente, 2.500.000 camera cucina. Telefonare 537-342 ore ufficio.

**4.500.000** vendo 3 camere cucina bagno, senza termosifone. Tel. 776-020.

## DOMANDE AFFITTO ALL. LOCALI e TERR. L. [illegible] p.p.

**A.A.A. ABBISOGNA** alloggio contigui piemontesi referenziatissimi, Telefonare 760-890, 538-539.

**A.A.A.A. ABBISOGNAMI** alloggetto (astigiana ferroviere), Tel. 397-001.

**ABBISOGNA** affittare alloggio qualunque zona Torino, referenziato piemontese, dirigente azienda. Telefonare 751-826. 0916

**AFFITTEREBBERO** referenziati 1-2 camere possibilmente con servizi. Telefono 544-461. 0893

**A[illegible]** urgentemente 1-2 camere servizi, buona posizione. Tel. 517-803

**AMMOBILIATO** vuoto cercasi 1-4 camere servizi qualunque zona. Telefonare 538-594. 0865

**CERCASI** camera tinello servizi zona da Statuto corso Montegrappa persona sola referenziata. Tel. 775-482.

**CERCASI** 5 camere tinello servizi 2 ingressi, max 2° piano, uso studio e abitazione, [illegible] Nizza, Tel. 721-410

**CERCO** affittare alloggio una, due camere S. Paolo vicinanze, Telefonare 383-854. 23449

**CERCO** alloggio 5 o 6 camere periferia collinare con giardino o villetta. Scrivere: «Pubblicità Stampa 2559 — Torino». A53252

**CONIUGI** referenziatissimi cercano tre camere cucina sola Venchiglietto. Telefonare 759-854 ore pasti.

**[illegible]** referenziato cerca alloggio nove camere, servizi, adeguati disponibile entro settembre. Scrivere: «Pubblicità Stampa 2545 — Torino».

**PRIMO** luglio zona Tesoriera Francia cercansi corso 3 camere servizi panoramici. Scrivere: «Pubblicità Stampa 27 — Milano».

**PROSSIMI** sposi abiterebbero alloggetto preferibilmente zona Nizza. Telefonare mattino 671-546.

**PROSSIMI** sposi affitterebbero camera tinello borgata Vittoria Madonna Campagna. Telefonare 259-231.

**PROSSIMI** sposi cercano alloggetto camera tinello servizi. Tel. 251-284.

**REFERENZIATI** cercano 2 camere tinello servizi. Telef. ore pasti 365-168.

**TIPOGRAFIA** cerca locale indipendente mq. 200-250, luminoso, zona Crocetta-Stadio. Scrivere: «Pubblicità Stampa 592 — Torino».

## OFFERTE AFFITTO ALL. LOCALI e TERR. L. 180 p.p.

**A. ABBONAUTICA** affittasi vendesi ristrutturando locale 400 mq. Telefonare 724-633. A45504

**A. AEROPORTO** [illegible] in villa nuova alloggi 3 camere servizi garage giardino. Tel. 769-800.

**A. AFFITTANSI** alloggi 4 camere in Grugliasco via Cesare Battisti 2. Telefono [illegible]6, 790-351.

**A. CAMERA** cucina termosifone, 14 mila. Alloggetto moderno 20.000. Telefonare 688-755. 0926

**A** referenziati affittasi 4 camere, cucina, doppi servizi libori subito. Arcivescovado 3. Telef. 769-825.

**A** referenziato, ammobiliato, volendo vuoto, affittasi 1-4 camere servizi. Re Umberto 28, telefono 538-594.

**A** 45.000 Crocetta, due camere, salone, servizi, agosto. Telef. 538-539.

**ABBIAMO** alloggi 1-6 camere Mercasa Arsenale 42. Telef. 546-439.

**ABBISOGNANDOVI** alloggi 16.000-20.000-25.000-40.000, Secchi 14, telefono 538-539. 0518

**ACCOGLIENTE** alloggio cittadino dintorni Torino vista collinare campagna tutte comodità moderno giardino allitto conveniente a referenziati. Scrivere: «Pubblicità Stampa 2350 — Torino». A50705

**AFFITTYANSI** alloggi 1-2-3 camere servizi zona semicentrale. Telefonare 769-800 geom. Martinat.

**AFFITTYANSI** negozi magazzini ricreadati con accesso carrello zona Orbassano. Telefonare 364-414.

**AFFITTASI** alloggetto camera tinello prossimi sposi. Telefonare 366-995 negozio De Martino. A46139

**AFFITTASI** alloggio nuovo 2 camere tinello soleggiato, abitabile subito. Via B. Donato [illegible]. 0837

**AFFITTASI** casetta panoramica ammobiliata tre camere, giardino, cinta. Borgone Susa. Scrivere: «Pubblicità Stampa 617 — Torino».

**AFFITTASI** collina Valsalice appartamento padronale mq. 250 circa, molto signorile, panoramico. Luxease, Giusti 2. 0280

**AFFITTASI** centri Torino Nichelino, via Galvani 31-33 quinto piano 3 camere grandissime cucinetta, 2 ripostigli bagno, ascensore 24.000. Telefonare 60-480, 654-432.

**AFFITTASI** in Strada Antica di Grugliasco magazino mq 230 con annesse tettoie e ampio cortile. Telefonare ore pasti 794-442. A49249

**AFFITTASI** convenientemente magazzino centralissimo mq 150, riscaldato, luminosissimo. Telef. 531-423.

**AFFITTASI** Digione 8, alloggio due camere, cucina, servizi. Rivolgersi portineria. 0740

**AFFITTASI** elegante alloggio 10 vani 2 ingressi corso Turati 12, rivolgersi al portiere, Telefonare 773-812.

**AFFITTASI** in Torino fabbricato industriale o 5 piani fuori terra dalla superficie complessiva di mq 9000. Costruito interamente in cemento armato con solaiate portanti atto a [illegible] kg/mq. Per informazioni telefonare 290-101 ore ufficio.

**AFFITTASI** Lanzo signorili 1-2-3 camere tinello termo bagno. Telefoni 778-071, 51-474.

**AFFITTASI** locale mq. 220 uso deposito o industria silenziosa zona Fiat Lingotto. Telefonare 672-193.

**AFFITTASI** negozio magazzino adatto generi diversi. Via S. Donato 58.

**AFFITTASI** negozio via Belfiore vicino direzione Fiat. Tel. n. 284-905 ora ufficio. 1001

**AFFITTASI** o vendesi locale uso negozio con retro via Belfiore 39. Telefonare 375-467. A50615

**AFFITTASI** 160 mq. nuovi luminosi, magazino, industria silenziosa, visibile sempre, via Orbetello 58/14 vicino corso Grosseto. Tel. 296-498.

**ALLOGGETTO** modesto affittasi corso Svizzera 137. Telefonare 295-455.

**ALLOGGI** centrali moderni uso ufficio mq 130-170-200, altro abitazione mq 340 affittasi stessa casa. Telefonare 553-975. 0913

**ALLOGGIO** panoramico (corso Francia) salone, bicamere, cameretta, tinello, bibagni. 80.000. Tel. 531-974.

**ALLOGGIO** signorile nuovo 4 camere salone cucina doppio ingresso tre bagni affittasi. Visite via Gianfrancesco Re 29. Tel. 535-244.

**AMMOBILIATO** 3 camere cucina garage giardino zona Francia, Divino, Sant'Anselmo 13. 0356

**ATTICO** affittasi zona Sporting Club ingresso salone, camere, cucinotta, bagno. Telef. 583-694. 0914

**AUTOTRASLOCHI** abbiamo attrezzati autofurgoni imbottiti deposito mobili, garanzie. Tel. 372-558. Conti.

**AUTOTRASLOCHI** abbiamo autofurgoni nuovissimi, concorrenza garanzia preventivi. Telef. 725-663 Corino Doria. 21489

**AUTOTRASLOCHI** accuratissimi, autofurgoni imbottiti, garanzia, concorrenza, interpellateci, telef. 864-921 (ditta Casetta). 0819

**AUTOTRASLOCHI** ditta Delsole lavori accurati personale specializzato. Telefonare 681-334, 650-028.

**AUTOTRASLOCHI** furgoni imbottiti garanzia 8000 per camera. Telefonare 273-617, Grillo. A45559

**AUTOTRASLOCHI** Torino 4000 per camera con garanzia furgoni imbottiti. Telef. 60-787. 1001

**AUTOTRASLOCHI** [illegible] per camere, autofurgoni imbottiti garanzia. Telefonare 592-403, Einaudi.

**AUTOTRASLOCHI** [illegible] camere operai specializzati garanzia. Telefonare 675-361 Quaranta.

**BARRIERA** Milano affittasi locale mq. 80 magazzino laboratorio. Telefonare 545-825. A50062

**BORGATA** Parella affittasi [illegible] cucina tipo popolare. Tel. 752-890.

**CAMERA** tinello servizi S. Donato-Parella, affitto. Meccano, tel. 546-439

**CAMERA** vuoto indipendente soleggiata affittasi 10.000 mensili. Telefonare 792-230. 2001

**CENTRALISSIMI** locali piano cortile mq 380 divisibili, adatti, magazzini esposizione, casa signorile e lo[illegible] uffici piani superiori, affittansi. Telefonare 796-403. 062

**CORSO** V. Maurizio 65 affittasi alloggio signorile recente costruzione 2° piano, 5 camere, grande cucina, doppi servizi, libero 1° luglio.

**CROCETTA** 5 camere cucina doppi servizi, signorilissimo, 80.000. Telefonare 650-503. 0396

**DA 48.000 A 51.600 MENSILI, RISCALDAMENTO E SPESE COMPRESE AFFITTANSI MONCALIERI, ZONA ITALIA 61, APPARTAMENTI 3 CAMERE, TINELLO, CUCININO E SERVIZI. TELEFONARE 511-356, 518-426. 0773**

**EQUO** affitto zona Crocetta offresi alloggetto due camere servizi. Telefonare ore ufficio 595-323.

**IPPODROMO** vicinanze affittansi bellissimi alloggetti posteggio spesa generale abbuonata via Varese 111 Nichelino. Telefonare 697-497.

**LABORATORIO** magazzini grandi piccoli affittansi via Ventimiglia 75. Telefonare 697-497.

**LABORATORIO** magazzino mq. [illegible] luminoso cortile affittasi. Santhià 37. Telefonare 289-930. 1001

**LARGO** Orbassano [illegible] affittansi locali ufficio laboratorio silenzioso mq. 400 divisibili, termosifone, accessi carrai, cella frigorifera. Telefonare 772-167. A49958

**LOCALE** affittasi seminterrato mq. 2300 corso Unione Sovietica Fiat Mirafiori riscaldamento acqua luce forza. Telefonare 485-075.

**LOCALE** centrale mq 300 saione negozio vetrina su corso affittasi. Telef. 773-757, 60-508. 0980

**LOCALE** cintura Torino 130 mq servizi attività silenziosa affittasi. Telefonare 598-938. A49703

**LOCALE** corso Racconigi mq 2000 disponibile ottobre due entrate carraio forza riscaldamento eventualmente divisibile altro deposito autorimessa supermercato affitta direttamente proprietario. Scrivere: «Pubblicità Stampa 8387 — Torino».

**MAGAZZINO** laboratorio mq 70 affittasi San Paolo. Telef. 541-292.

**NEGOZI** via Giochino 73 affittansi. Telefonare IFIT 535-000, 535-948.

**NEGOZIO** adiacente grattacielo Rai 60 mq. con seminterrato luminoso 220 mq. affittasi. Telef. 722-352.

**NEGOZIO** con retro via Principe Amedeo affittasi. Tel. IFIT 535-000, 535-948. 027

**NEGOZIO** retro, S. Paolo, affittasi adatto camiciaio, maglierista, sarto, studio mite. Tel. 656-449.

**OASI** Residence, corso Peschiera 223 affittansi alloggi signorili da 1 a 5 [illegible]re più saione, cucina, doppi, tripli servizi. Telefonare 383-122 o rivolgersi custode.

**PARELLA** affittasi appartamento 4 vani servizi, giardino posizione panoramica, Ferrati, via Roma.

**PIAZZA** Vittorio, Privato vende stabilito, camere, tinello, cucina, bagno, rimesso e nuove. Tel. 270-798.

**PIED-A-TERRE** immobiliare (S. Rita) elegante signorile 45.000. Telefonare 650-503. 0395

**RIVERA** Almese affittiamo appartamenti signorili, panoramici, 3 camere, cucinetta, servizi 18.000 mensili. Cabotti 576-044. 0258

**SAUZ** affittasi bella camera cucina, senza servizi, 9000 mensili, volendo garage 13.000. Scrivere: «Pubblicità Stampa 372 — Torino».

**SELVAGGIO** affittasi casa nuova 3 camere più servizi. Telefonare ore pasti 679-317. A50538

**ULTIMI** alloggi affittansi in Nichelino vicino stazione ferroviaria. Rivolgersi Miretti, via Berzezio 5. [illegible]

**VENCHI** Unica affittasi signorile silenzioso alloggio 5 camere doppi servizi. Scrivere: «Pubblicità Stampa 485 — Torino». 0980

**VILLA** elegante Druento San Gillio 7 camere autorimessa ampio giardino affittasi 50.000. Telef. 598-938.

**ZONA** Crocetta fronte corso piano rialzato ingresso indipendente sette stanze cucina servizi scala interna con ampia cantina specialmente adatto professionista o rappresentanza commerciale libero primo luglio. Telefonare 369-930 ore d'ufficio. A50874

**ZONA** Parella affittasi locali uso laboratorio 100-400 mq. Tel. 386-878

**18.000** affittasi alloggio camere, tinello, servizi a referenziati. Telefonare 790-636. A49028

**34.000-38.000 MENSILI, COMPRESO: RISCALDAMENTO, SPESE CONDOMINIALI, TASSA REGISTRAZIONE CONTRATTO PER UN ANNO; AFFITTANSI MONCALIERI, VIA SAN GIOVANNI BOSCO 4-6 APPARTAMENTI 2 CAMERE, TINELLO, CUCININO. TELEFONARE 511-356, 518-426. 0773**

## LOCALI PER VILLEGG. L. 180 per parola

**A** Laigueglia vendesi 2 camere cucina servizi riscaldamento vista mare. Telefonare 641-875.

**AFFITTASI** alloggio camera tinello servizi giugno settembre. Borghetto Santo Spirito. Tel. 380-085.

(Continua a pag. 16)

NON LO SA CHI NON LO PROVA

Il comfort della Giulia non è fatto solo di spaziosità, di sedili comodi e di finiture di lusso. Tutto questo è importante, ma non basta a farvi scendere riposati dopo un viaggio un po' lungo.
C'è un altro comfort: quello della stabilità nelle curve, dell'assenza di vortici d'aria ad alta velocità. Ed è comfort anche la serenità e il senso di sicurezza che la Giulia infonde a chi guida e a chi viaggia. Sono prerogative che una Giulia ha in comune solo con un'altra Giulia. Come il nome, Alfa Romeo, [illegible] di prestigio e di classe.

[illegible] 1300, 89 CV SAE, oltre 155 km/h, 4 marce, 4 freni a disco, 5 posti, L. 1.285.000 Giulia [illegible] TI, 108 CV SAE, oltre 165 km/h, 5 marce, 4 freni a disco e servofreno, 5/6 posti, L. 1.570.000
Giulia [illegible] ti, [illegible] CV SAE, oltre 160 km/h, 5 marce, 4 freni a disco, 5 posti, L. 1.415.000 [illegible] Super, 112 CV SAE, oltre 175 km/h, 5 marce, 4 freni a disco e servofreno, 5 posti, L. 1.725.000

LA POTENZA ALFA ROMEO E' SICUREZZA

### Lo sciopero più grave da quando De Gaulle è al potere

# In Francia 7 milioni di operai oggi non si recano al lavoro

**L'agitazione riguarda quasi la metà dei salariati del settore pubblico e privato - La vita del paese minacciata da paralisi per 24 ore - I sindacati sostengono che la paga media non supera le 80 mila lire al mese e reclamano aumenti - Sono decisi a lottare fino alle «estreme conseguenze» ed invitano i lavoratori a ritirare i risparmi dalle banche**

*(Dal nostro corrispondente)*
Parigi, 16 maggio.

Sette milioni di salariati, ossia circa la metà dei lavoratori francesi, si asterranno dal lavoro domani. Sostenuto dalle organizzazioni sindacali di tutti i partiti, sarà il più grande sciopero dal ritorno del generale De Gaulle al potere in poi. A differenza del precedente sciopero dell'11 dicembre 1964, che riguardava soltanto i servizi pubblici, quello di domani comprenderà infatti anche il settore privato.

La grandiosa manifestazione fa seguito, tuttavia concluderla, ad una serie di scioperi parziali che da diverse settimane turbano la vita del paese. I lavoratori sono decisi, questa volta, a portare alle estreme conseguenze la loro agitazione; cosicché, qualora lo sciopero di domani non dovesse bastare a far accogliere le loro rivendicazioni, i dirigenti confederali si propongono di invitare gli organizzati a ritirare in massa i propri depositi dalle casse di risparmio, dalle banche.

Ci si troverebbe così di fronte a una nuova forma di lotta sindacale che, dato il forte volume complessivo dei risparmi detenuti dalla classe lavoratrice francese, potrebbe avere conseguenze di tesoreria estremamente pericolose. L'agitazione ha carattere salariale, giustificata dal fatto che la metà degli operai guadagnano meno di cinquecento franchi (circa sessantamila lire) al mese.

Secondo un'inchiesta dell'Istituto nazionale di studi demografici, infatti, sei francesi su dieci prevedono una crisi di disoccupazione. Oggi, le sovvenzioni ai disoccupati sono appena quarantamila, però coloro che lavorano ad orario e salario ridotti superano il milione. La crisi colpisce soprattutto l'industria tessile, ma anche nella metallurgia ci sono da un anno duecento licenziamenti ogni Altrettanto precaria è la situazione nell'industria chimica, negli elettrodomestici, nella siderurgia e nella costruzione edilizia.

I sindacati, che accusano il governo di imprevidenza, reclamano inutilmente dall'autunno l'apertura di trattative generali sui salari, le convenzioni collettive, la riduzione del tempo di lavoro a salario immutato e l'estensione delle libertà sindacali.

Nelle imprese nazionalizzate, le rivendicazioni riguardano l'impegno (non mantenuto) di aumentare del tre per cento il potere d'acquisto dei salari, impegno che il governo aveva assunto con il quinto piano. L'aumento è stato invece di poco più dell'uno per cento.

Anche nel settore dei servizi pubblici, compreso l'insegnamento, non è stato possibile iniziare le discussioni con i poteri pubblici, perché ogni possibilità di miglioramento è sempre stata bloccata dalle esigenze del bilancio. In questo settore, la situazione è aggravata dall'ostilità degli organizzati verso la riforma amministrativa gollista; i sindacati affermano infatti che tale riforma, ponendoli sotto l'autorità diretta dei prefetti, attenta alla loro indipendenza.

«*Tutti i sindacalisti* — scrive *Le Monde* — *condannano tanto l'orientamento economico e sociale del governo quanto i suoi metodi. In queste condizioni, lo sciopero generale di martedì è uno sciopero politico!*».

Non può essere considerato politico perché riguarda rivendicazioni di carattere esclusivamente economico, ma non si può fare a meno di riconoscere che ha origine in un malessere creato dalla politica governativa. Secondo lo stesso giornale, infatti, «*la cessazione del lavoro è, finalmente, per le organizzazioni operaie la sola grande risorsa contro gli imprenditori e contro il governo*».

L'estensione del movimento rischia di paralizzare per 24 ore non soltanto tutti i servizi pubblici, ma l'intera attività della nazione.

**Sandro Volta**

## Interesse per i trattori alla Mostra agricola di Mosca

**Sono stati esposti modelli a cingoli, a ruote e macchine per movimento di terra**

*(Dal nostro corrispondente)*
Mosca, 16 maggio.

*(m. c.)* Alla mostra internazionale di macchine agricole, apertasi oggi a Mosca, la ha presentato i più importanti modelli di trattori agricoli e nuove macchine per movimento di terra. Nello stand della Casa torinese i visitatori hanno potuto undici fra i più moderni tipi di macchine agricole, che hanno attirato subito l'attenzione dei sovietici: si tratta di quattro agricoli e cingoli, di tre modelli agricoli a ruote (doppia trazione) e quattro modelli a cingoli movimento di terra.

La grande varietà di aspetti dell'agricoltura italiana, caratterizzata dalla predominanza di terreni di collina e di montagna, ha imposto da molti anni lo studio trattori con elevati requisiti di aderenza e stabilità. Ciò spiega perché il trattore a cingoli ha avuto in Italia una diffusione che non ha riscontro in altri paesi, e che ha svegliato l'immediato interesse dei russi.

I modelli a cingoli della Fiat hanno ormai acquistato fama mondiale (se ne esportano anche in America e in Australia). Ve ne è stato spiegato dai tecnici, di quattro tipi base e di quattro versioni speciali, per il lavoro in coltura meccanizzate, o su terreni in pendenza. Possono quindi operare in zone di collina e di montagna, ma anche su terreni di pianura particolarmente tenaci. Per i terreni cedevoli sono invece più adatti i trattori a ruote: la Fiat ha prodotto ventisette modelli, a semplice e a doppia trazione.

Il padiglione torinese appare il più imponente fra quelli delle diverse Case straniere. Oggi lo stand è stato visitato dal signor Mazurov, membro del Politburo. Lo ha salutato l'ing. Taccheri, direttore del Centro tecnico trattori Fiat.

# La Romania vuole ritirarsi dal patto militare di Varsavia?

**Voci a Mosca di un «documento segreto» fatto circolare da Bucarest tra i «satelliti»**

*(Dal nostro corrispondente)*
Mosca, 16 maggio.

I romeni, come Gaulle, stanno tentando di mettere in crisi il Patto di Varsavia, cioè la uno dei paesi comunisti? A Mosca non si è avuta conferma del «documento segreto» che i romeni avrebbero fatto circolare fra gli alleati per chiedere il ritiro delle truppe russe dalla Germania orientale, dalla Polonia e dall'Ungheria; truppe che il governo di Bucarest si rifiuterebbe di mantenere. Inale gli alleati. Se però queste notizie avessero qualche fondamento, la mossa di Bucarest potrebbe mettere in imbarazzo i sovietici.

I russi occupano tuttora la Polonia, l'Ungheria e la Germania orientale. Delle loro truppe, valutate a circa tre milioni, notevole parte sono stazionate nei paesi dell'Europa orientale. La Germania vi sarebbero una ventina di divisioni. Oltre a queste truppe il Patto di Varsavia, costituito dal 1955, ha ai suoi ordini un milione e duecentomila uomini dei paesi alleati. Al comando del Patto c'è ora il maresciallo sovietico Gretsh-. In Romania non vi sono truppe russe e quindi il passo Bucarest, vero che ala il documento, non riguarda direttamente la Romania.

Le supposte indiscrezioni di stasera hanno concorso a sensibilizzare una situazione già scontata. Già si sapeva che i romeni avevano ridotto al minimo la loro missione militare a Varsavia, e che si che opposti alla proposta russa di costituire lo seno al Patto un consiglio permanente.

Queste manovre dei romeni, secondate da Pechino, sono probabilmente fra i motivi che hanno indotto Breznev a precipitarsi scorsa settimana a Bucarest. Si ebbe subito l'impressione che Breznev fosse partito per urgenti e imprevedute ragioni. Dopo il Comecon, il Patto Varsavia è la seconda internazionale che i romeni cercano di mi- divisioni. Oltre a queste truppe il Patto di Varsavia, costituito dal 1955, ha ai suoi ordini un milione e duecentomila uomini dei paesi alleati.

**m. c.**

### Iniziata l'agitazione dei 60 mila lavoratori del mare

# Tutti i porti inglesi bloccati dallo sciopero drammatico appello di Wilson ai marittimi

**In un messaggio televisione il Primo Ministro dichiara: «Questo sciopero è inutile e avrà gravi conseguenze economiche. Perderemo forse per sempre proficui mercati stranieri» - Centoventitré navi già ferme nei porti: tra esse grande transatlantico «Queen Elizabeth» - Sospesi i traghetti il Continente - Saliti i prezzi di alcuni prodotti alimentari; diminuito il valore della sterlina - Il governo è pronto a proclamare lo «stato di emergenza»**

*Alcuni portuali in sciopero a Southampton osservano una nave che non può essere scaricata* (Telef. Ansa)

(Dal nostro corrispondente)
Londra, 16 maggio.

*In un telediscorso alla nazione, il primo ministro Harold Wilson ha dichiarato stasera che lo sciopero dei marittimi, cominciato oggi, è «del tutto inutile» ed è «destinato ad avere gravi conseguenze economiche». Saranno colpite esportazioni; profitti sui mercati stranieri saranno forse perduti per sempre; e, se l'agitazione si prolungherà, diminuiranno le importazioni di materie prime e generi alimentari. Per ora — ha detto Wilson — il governo non proclamerà uno «stato d'emergenza», ma «non esiterà a farlo se necessario». Il premier ha parlato alle 20, dopo una giornata di crescente apprensione. La sterlina ha chiuso a due dollari 79 cents e cinque centesimi (cioè 5 centesimi di cent), una discesa di tre centesimi di cent rispetto a venerdì. La flessione sarebbe stata più forte la «Banca d'Inghilterra» non forse ripetutamente intervenuta con ingenti acquisti.*

*E' delle più gravi crisi che colpiscono l'Inghilterra negli ultimi anni.*

*Alla fine della prima giornata di scioperi, 123 navi sono ferme nei porti britannici. Tutti i 6500 marittimi di queste imbarcazioni sono sbarcati, rifiutandosi di rinnovare il contratto d'ingaggio con l'armatore. Gli uomini — per ordine del sindacato — non devono incrociare le braccia mentre sono in navigazione o all'estero: devono attendere che il piroscafo torni in acque nazionali. Di conseguenza, le dimensioni dello sciopero aumenteranno col passare di ogni ora. Il transatlantico «Queen Elizabeth», di ottantatremila tonnellate, arrivato stasera da New York, è immobilizzato a Southampton. Dei 65.000 marittimi inglesi, circa ventimila abbandoneranno il lavoro entro maggio; gli altri 45.000 entro i prossimi tre mesi.*

*Tra le navi rimaste agli ormeggi, vi sono i numerosi battelli-traghetto che uniscono l'Inghilterra al continente e all'Irlanda. I mezzi attraverso la Manica sono ormai affidati esclusivamente alle navi francesi, belghe e olandesi. Il traghetto più breve e più rapido, il Calais-Dover, è sospeso.*

*Wilson, cupo in volto, ha iniziato annunciando: «Da questa mattina la Marina mercantile britannica è immobilizzata. Per la prima volta dopo mezzo secolo, questa Marina, da cui dipende la nostra vita in pace e in guerra, ha preso una decisione che può avere soltanto gravissime conseguenze per il Paese». Il premier ha proseguito descrivendo le cause della vertenza. Ha ricordato come il lavoro sulle navi sia reso ancora più arduo dalle «restrizioni imposte da una superata legge del 1894»; come armatori e marittimi fossero giunti lo scorso anno ad un accordo che i primi «interpretarono però in modo stupido e provocatorio»; e come il sindacato, «esasperato», abbia adesso erroneamente deciso di risolvere il conflitto con uno sciopero. Com'è noto, i marittimi chiedono una della settimana lavorativa da 39 a 40 ore. Oltre le 40 ore, ogni prestazione dovrebbe essere compensata come straordinario. La paga mensile, dopo cinque anni di servizio, è adesso di 100.000 lire.*

*Wilson ha quindi riferito come la «Union» abbia respinto l'offerta governativa per un'inchiesta indipendente sulle condizioni di lavoro nella Marina Mercantile, nonché un aumento immediato del tre per cento; poi ha proseguito: «Inevitabilmente, questo è uno sciopero contro lo Stato, contro la comunità. Non basta. E' in giuoco la nostra "politica dei redditi e dei prezzi". Accettare tutte le richieste marittimi significherebbe aprire una breccia in tale politica: e, se ciò cedesse, salirebbero i prezzi interni e quelli delle nostre esportazioni». Il governo — ha spiegato il premier — con la sua condotta in questa crisi, deve convincere inglesi e stranieri d'essere risoluto a difendere i «principi» della sua strategia finanziaria.*

*Wilson ha concluso: «La nostre esportazioni saranno colpite. I mercati stranieri, una volta perduti, non saranno facilmente ricuperati, perché i clienti esigono, e a ragione, consegne rapide e puntuali. Se lo sciopero durerà, le nostre industrie riceveranno materie prime e dovranno ridurre l'attività, e danno dell'occupazione. Col tempo, diminuiranno anche le importazioni di generi alimentari, dalla frutta e verdura carne. Questa protesta non risolverà nulla. Costerà cara al Paese e alla gente di mare».*

*L'adesione allo sciopero è finora totale ed entusiastica. Di tutti i marittimi oggi in Inghilterra non uno sembra aver disobbedito alla «Union». Fra i pericoli vi è quello della «congestione» dei porti: rimorchiatori della «Marina Militare» sono pronti ad entrare in azione per rimuovere le navi abbandonate dagli equipaggi. Già sono saliti i prezzi di parecchi prodotti alimentari, soprattutto le verdure: è dovuta a panic buying, ad accaparramento dettato dal «panico».*

**Mario Ciriello**

## Guardia campestre aggredita in casa a colpi di bastone?

**Un giovane di 34 anni a Pont Saint Martin - E' morente a Molinette di Torino - Trovato dalla madre nel letto con il cranio fracassato**

*(Nostro servizio particolare)*
Pont St-Martin, 16 maggio.

La guardia campestre di Pont St-Martin, Natale Portè, di 34 anni, è ricoverata da stamane all'Ospedale Molinette di Torino. Dagli accertamenti svolti dal brigadiere Doria, comandante la stazione dei carabinieri, sembra che lo sventurato giovane sia rimasto vittima di un banale incidente, mentre, la scorsa notte, rientrava alla propria abitazione in bicicletta.

Giunto sull'aia della casa dove abita con i genitori, ha urtato con la ruota anteriore nella porta del fienile e, una volta perso l'equilibrio, è caduto a terra, battendo il capo sul selciato. Il Portè, pur dolorante, senza chiedere l'aiuto dei familiari, è salito al primo piano, dove ha sua camera e si è messo a letto. Stamane la madre, andata a svegliarlo, lo ha trovato in fin di vita. Chiamato il medico, dott. Alfonso Volta, questi riscontrava al giovane una emorragia cerebrale spontanea. Con un'autoambulanza veniva immediatamente avviato all'ospedale di Ivrea e quindi a Torino, alle Molinette.

Questa la versione ufficiale. Non si esclude però che il Portè sia stato vittima una aggressione. I sanitari che lo hanno sottoposto ad intervento chirurgico, hanno, infatti, riscontrato ferite che non avvalorano l'ipotesi d'una caduta accidentale dalla bicicletta. Il Portè sarebbe stato aggredito in casa e colpito un bastone o una sbarra di ferro. Le sue condizioni sono aggravate nella notte.

Il Portè, separato dalla moglie, che vive a Verres col figlio di 9 anni nato dal loro matrimonio, è considerato da tutti un bravo ragazzo. Guardia campestre del comune di Pont St. Martin, in molti anni non ha mai elevato una contravvenzione; non ha insomma nemici. Ieri domenica, nel pomeriggio, si era recato nella vicina Donnaz alla festa per l'inaugurazione di una strada. Poi ha trascorso la serata degli amici. Né i genitori, né i vicini di casa l'hanno udito lamentarsi. Fin da ieri, non dovendo stamane recarsi al lavoro, aveva detto alla madre di lasciarlo dormire ed è stata la madre che andata a svegliarlo verso le l'ha trovato in gravi condizioni.

**i. v.**

## Tre condanne a Tortona per la dodicenne seviziata

**Tre anni al ferroviere, 16 al meccanico, 18 mesi al barbiere settantenne - Dovranno i danni**

*(Nostro servizio particolare)*
Tortona, maggio.

Con la condanna di tutti gli imputati è concluso oggi alle 13, al tribunale di Tortona, il processo a carico dei tre uomini accusati di aver abusato di una dodicenne che nel gen 1964 alla luce un figlio: il ferroviere Carlo Repetto, di 51 anni, e il meccanico Giuseppe Pagani, di 52, erano accusati di violenza continuata; il barbiere Pietro Natino, settantenne, di atti immorali.

I giudici hanno ritenuto Repetto e Natino responsabili condannando il ferroviere a 3 anni e il barbiere a 1 anno e 8 mesi. Per il Pagani, il tribunale ha degradato l'accusa di violenza in quella di atti immorali condannando il meccanico a 1 anno e 4 mesi.

Al Pagani e al Natino un anno della pena è stato condonato. Carlo Repetto è stato assolto dall'imputazione di corruzione di minorenne e di ratto al fini di libidine. Tutti gli imputati, invece, sono stati condannati risarcimento dei danni alla parte civile, in misura da stabilirsi in separata sede.

Gli accusati, tutti tortonesi, risiedono in via padre Michele da Carbonara, dove abitava prima del fatti la famiglia della bimba-madre, ora trasferitasi a Salice d'Ulzio.

Il 23 gennaio 1964 nel reparto maternità dell'ospedale civile di Alessandria una bimba di 12 anni, alunna a Tortona della prima classe della media, dava alla luce un figlio prematuro ma minissimo; il piccolo, che la madre considerata l'età non ha potuto riconoscere, è ora ospite di un istituto di Torino.

Denunciati all'autorità giudiziaria, al termine dell'istruttoria condotta dal dott. Spanu, il Repetto e il Pagani (il primo sposato e padre di una bimba) vennero rinviati a giudizio per violenza, mentre il Natino fu incriminato per atti immorali.

**f. m.**


COMUNICATO
Zoppas

La Ferdinando Zoppas S.p.A. assicura un servizio di assistenza completo e la garanzia agli elettrodomestici Zoppas acquistati nei negozi contrassegnati da questo marchio

ELETTRODOMESTICI Zoppas SERVIZIO AUTORIZZATO

Volete una birra più buona?

*Più buona perchè fatta di cose più buone, scelte cura: malto e luppolo di prima qualità e fresca acqua di montagna.*
*Non basta: i migliori ingredienti devono essere lavorati secondo gli antichi canoni dei maestri birrai.*
*E' così che viene prodotta la Splügen Bräu, in uno degli stabilimenti più moderni del mondo, dove il progresso tecnico è stato posto al servizio dell'antica tradizione birraria.*
*Ecco il perchè di quell'aroma e di quel sapore che fanno dire:*

SPLÜGEN BRÄU
E IL NOME DELLA BIRRA

INFORMITALIA
ISTITUTO NAZIONALE INFORMAZIONI. Controlli, indagini, infedeltà. Santa Teresa 10 - 511-024

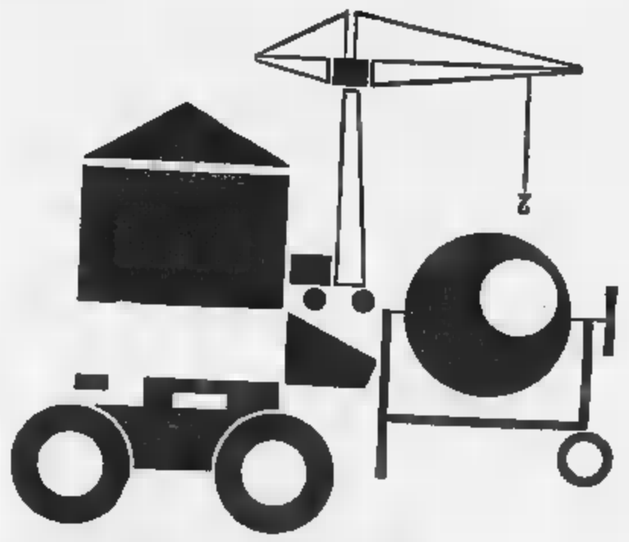

ENTE AUTONOMO FIERE DI BOLOGNA
2° SALONE INTERNAZIONALE
DELL'INDUSTRIALIZZAZIONE EDILIZIA
BOLOGNA - 8-16 ottobre
QUARTIERE FIERISTICO PERMANENTE
SISTEMI DI PREFABBRICAZIONE - MACCHINE EDILI
MATERIALI DA COSTRUZIONE - ATTREZZATURE DI CANTIERE
Informazioni: FIERA - Via del Lavoro, 97 - BOLOGNA - Telefono 516.245

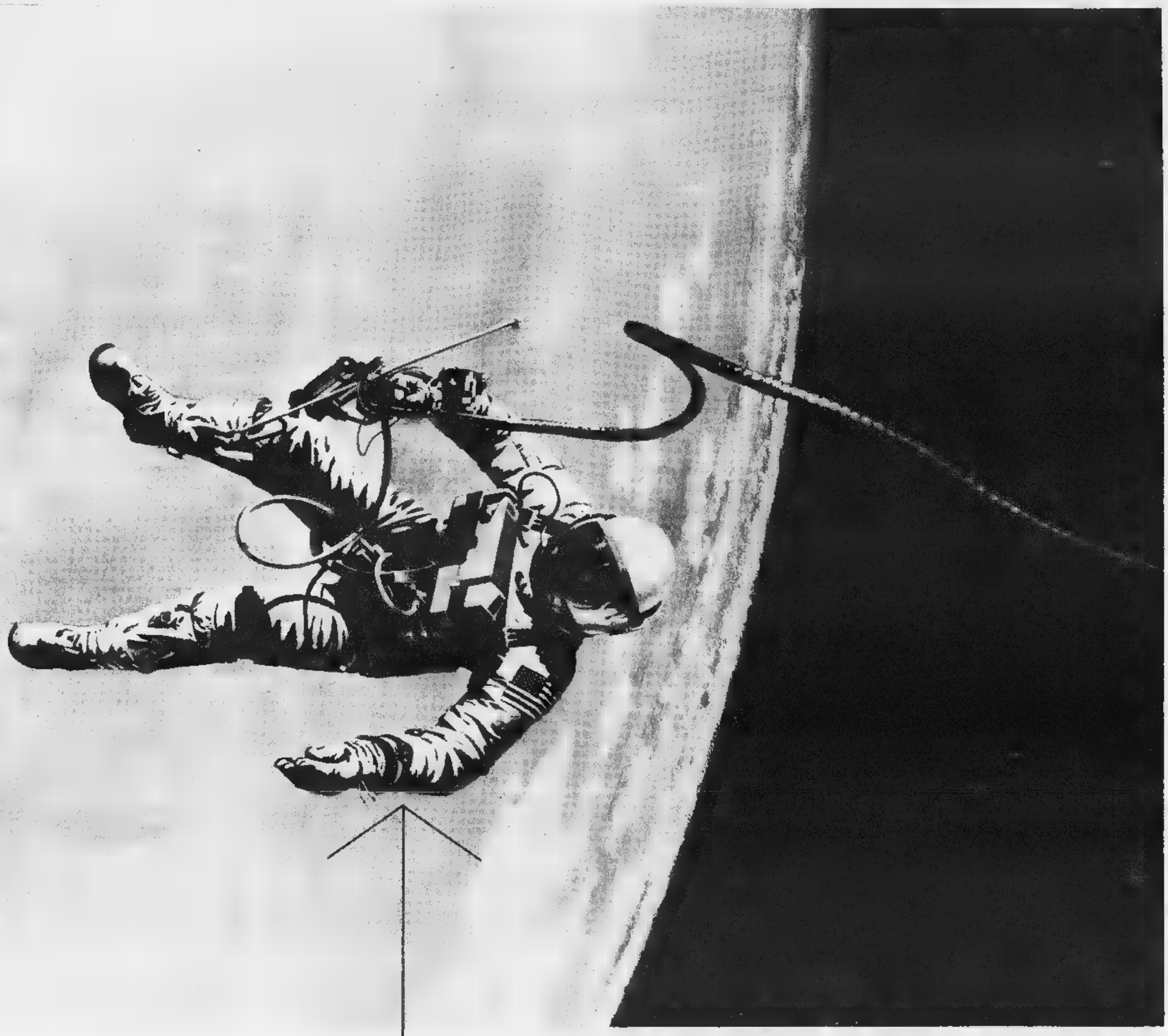

# Il primo cosmonauta americano uscito nello spazio aveva al polso questo Omega

**Superate le prove di collaudo della NASA, i cronografi Omega Speedmaster di serie equipaggiano gli astronauti del programma Gemini.**

Per questa storica "passeggiata" di 21 minuti a 180.000 metri di altitudine, la NASA ha preso precauzioni straordinarie. La tuta spaziale per esempio è composta di molteplici strati di tessuti sintetici e costa oltre 20.000 dollari. In effetti, in quelle condizioni di agravità la minima perdita sarebbe fatale all'astronauta: privo di questa protezione, il suo sangue entrerebbe in ebollizione. E non dimentichiamo che la passeggiata si svolse a una velocità di 27.000 km all'ora, 6.000 volte la velocità di un pedone sulla terra!

Cronografo Omega Speedmaster con totalizzatore dei minuti e delle ore. Lettura: 1/5 di secondo. Cassa e bracciale d'acciaio inossidabile.

**All'esterno della tuta spaziale...**

La sola modifica apportata dalla NASA all'Omega Speedmaster riguarda il bracciale. Non esisteva un bracciale abbastanza lungo per essere allacciato al "polso" della tuta!
Nessun altro cambiamento fu apportato, né alla cassa né al meccanismo.
L'orologio ha sopportato temperature inumane e il vuoto quasi assoluto (mezzo miliardesimo della pressione atmosferica al livello del suolo!).
Dopo questa prova trionfale, i cronografi Omega Speedmaster fanno parte dell'equipaggiamento standard degli astronauti del programma Gemini.

**Torniamo sulla Terra**

A che cosa è dovuta questa eccezionale robustezza Omega? A un insieme di elementi che fanno la qualità Omega: la natura dei metalli impiegati; i 1497 controlli di fabbricazione superati da ogni Omega; la fluidità permanente dell'olio che lubrifica ogni Omega (un olio che costa 280.000 lire al litro); e, soprattutto, le cure infinite dei maestri orologiai Omega.

**torniamo al vostro Omega**

All'Osservatorio di Neuchâtel, nell'ultima gara di precisione disputata, Omega ha realizzato uno splendido "tiro concentrato": 8 Omega si sono classificati fra i primi 10.
E, per la prima volta, gli Uffici Statali Svizzeri per il controllo della marcia degli orologi hanno attribuito a una serie continua di 100.000 meccanismi automatici Omega (dal N. 24.410.000 al N. 24.509.999) il certificato di Cronometro con la più alta menzione esistente: quella per "Risultati particolarmente buoni". Infine per l'undicesima volta, il cronometraggio delle Olimpiadi è stato affidato a Omega: Messico 1968.
Questo insieme di fatti, concreti, verificabili, vi dà la certezza di scegliere o di offrire con Omega ciò che c'è di meglio... e in più Omega è garantito in 156 Paesi del mondo.

Ω Omega - la prima organizzazione del mondo per la misura esatta del tempo.

OMEGA

# Borse economia [redacted] finanza

*Il [redacted] Previdenza [redacted]*

## I pensionati a carico dell'Inps sono oltre sei milioni e mezzo

**Il loro numero aumenta in media di trecentomila all'anno - In totale l'Istituto nel 1965 ha incassato 2609 miliardi di contributi ed ha erogato prestazioni per 2751 miliardi - Tuttavia il suo conto [redacted] si è chiuso in attivo, perché il totale delle entrate supera quello delle spese per 217 miliardi**

Nel 1965 l'Istituto Nazionale di Previdenza Sociale (Inps) ha incassato 2609 miliardi di contributi ed ha erogato prestazioni per 2751 miliardi. Però il conto economico registra un attivo di 217 miliardi, perché tra le entrate figurano, oltre i contributi, i 1342 miliardi di oneri a carico dello Stato e [redacted] miliardi di interessi attivi (e così il totale delle entrate [redacted] a 4037 miliardi), mentre alle uscite, oltre le erogazioni prestate, vanno aggiunti 1069 miliardi di oneri dovuti ad altre gestioni previdenziali, assistenza malattia ai pensionati, contributi ad enti vari, interessi passivi e spese di amministrazione (per un [redacted] generale di uscite di 3820 miliardi). Sull'importo dei contributi riscossi, le spese di amministrazione hanno inciso nella misura del 3,83 per cento.

Dalle [redacted] riportate nella tabella, si rileva subito il fortissimo incremento della spesa per il pagamento delle pensioni, che nel 1965 ha superato quella occorsa nell'esercizio precedente di 563 miliardi. L'aumento deriva soprattutto dalle migliorie disposte con la legge n. 903 del 21 luglio 1965 e soltanto in parte dall'incremento numerico dei pensionati, che [redacted] media è di 300.000 unità all'anno. Attualmente le pensioni [redacted] tutte le categorie a carico dell'Istituto [redacted] previdenza sociale sono più di 6 milioni e mezzo.

Piuttosto sensibile anche l'aumento della spesa relativa alla corresponsione degli assegni familiari: 87 miliardi più che nel 1964. Questo maggior onere non dipende, però, dall'accresciuto numero degli aventi diritto, ma dal fatto che gli aumenti disposti con la legge n. 433 del 1964 hanno [redacted] due distinte decorrenze: la prima nell'ottobre 1964 e la seconda dal 1° aprile 1965, sicché gli effetti delle migliorie si sono fatti prevalentemente sentire nello scorso anno.

L'onere per l'assistenza economica ai tubercolotici è lo stesso dell'anno precedente, benché nel 1965 il numero dei ricoveri abbia subito una certa flessione, perché nel frattempo l'Inps ha potenziato alcuni corsi per la riqualificazione professionale dei dimessi dalle Case di cura.

Press'a poco invariata anche la spesa per l'indennità ai disoccupati, grazie all'intervento della Cassa integrazione guadagni che ha consentito di ridurre al minimo il numero dei licenziamenti.

Molto ingente — anche in assoluto — l'aumento delle integrazioni salariali che in [redacted] risultano quasi quadruplicate a causa delle difficoltà che hanno continuato a pesare sull'attività produttiva delle aziende industriali.

Precisiamo infine che al 31 dicembre 1965 la situazione economico-patrimoniale risultava soddisfacente per tutte le gestioni previdenziali Inps, fuorché per quattro di esse [redacted] cioè:

— la speciale assicurazione invalidità, vecchiaia e superstiti dei coltivatori diretti, coloni e mezzadri che — nonostante il trasferimento di fondi attuato con la legge n. 903 — denunciava un disavanzo di 21 miliardi e 925 milioni di lire;

— la Cassa previdenza marinara che — sempre alla fine dello scorso anno — aveva un deficit di 19 miliardi e 421 milioni di lire;

— la Cassa integrazione guadagni che, per i suoi interventi a favore degli operai sospesi o lavoranti ad orario ridotto, presentava un deficit [redacted] oltre 26 miliardi, quantunque avesse [redacted] avanzo di circa 19 miliardi alla fine del 1964;

— l'assicurazione contro la disoccupazione che aveva un disavanzo di 23 miliardi per contributi al Fondo addestramento professionale lavoratori ed a causa del trasferimento di contributi all'assicurazione generale obbligatoria, per la copertura pensionistica dei periodi di disoccupazione indennizzata. I periodi di disoccupazione indennizzata vengono accreditati d'ufficio nell'assicurazione invalidità, vecchiaia e superstiti come se fossero coperti da regolare contribuzione, sicché sono pensionisticamente utili.

**Osvaldo Paita**

**Prestazioni erogate dall'I.N.P.S.**
(IN MILIARDI DI LIRE)

| TIPO DI PRESTAZIONE | nel 1964 | nel 1965 |
|---|---|---|
| [redacted] pagamento pensioni | 1316 | 1879 |
| » assegni familiari | 568 | 655 |
| » [redacted] | 97 | 97 |
| » sussidi ai disoccupati | 67 | 68 |
| » integrazioni salariali | 15 | 52 |
| Totale | 2063 | 2751 |

### Sono in circolazione monete per 128 miliardi [redacted]

**In marzo sono stati immessi sul mercato 3 milioni 660.000 nuovi pezzi, di cui 2 milioni 250.000 da 50 lire e 1 milione 200.000 da 500 lire**

Roma, 16 maggio.

Il Tesoro dello Stato ha immesso in circolazione 3 milioni 660 mila nuove monete metalliche nel corso del mese di marzo, per [redacted] importo complessivo di 714,6 milioni di lire.

[redacted] quantitativo più cospicuo riguarda le monete da [redacted] lire: 2.250.000 «pezzi» metallici pari ad un valore di 112 milioni e mezzo. Le monete nuove da 500 lire entrate in circolazione sono state 1 milione 200 mila, di cui 960 mila della «Caravella» e 240 mila di «Dante» (con queste ultime si esaurisce quasi per intero il contingente massimo previsto). Le nuove monete [redacted] 10 lire sono 210 mila per [redacted] milioni e 100 mila lire.

Con [redacted] emissioni [redacted] passa dai 128 miliardi 117 milioni di fine febbraio [redacted] 128 miliardi 831 milioni di fine marzo: questo è appunto il nuovo ammontare della circolazione metallica italiana.

*(Agenzia Italia)*

*La nota dell'Istituto per lo studio della congiuntura*

## [redacted] (con [redacted] incertezze) [redacted]

**In aumento la produzione, la domanda di beni di consumo, l'occupazione - Meno positivo l'andamento dell'edilizia e degli investimenti - Ancora tensioni per i prezzi all'ingrosso e il costo della vita**

(Nostro servizio particolare)
Roma, 16 maggio.

*La consueta nota mensile dell'Istituto per lo studio della congiuntura (Isco) constata oggi che l'economia italiana, in questo inizio di primavera, malgrado persistano non poche incertezze settoriali, specialmente nell'edilizia, è caratterizzata da un intensificato «rilancio» del sistema. Nel trimestre esaminato dalla nota (gennaio-marzo) la produzione industriale, nonostante le agitazioni dei metalmeccanici, ha conservato livelli superiori in media dell'1,4 per [redacted] a quelli del precedente trimestre (ottobre-dicembre 1965) che segnò un massimo produttivo.*

*La produzione dei beni di consumo, dopo quasi due anni e mezzo di rallentamento prima, di contrastata ripresa successivamente, si è riportata, a partire da febbraio, alle punte massime raggiunte nell'autunno del 1963.*

*La migliore impostazione di parecchie attività dovrebbe aver benefici effetti sull'occupazione. Il numero degli iscritti nelle liste [redacted] collocamento si è così riportato già a febbraio al di sotto dei livelli dell'anno prima, anche se nei dati destagionalizzati rimane ancora superiore ai minimi toccati all'inizio del 1964.*

*Un'altra conferma della ripresa economica è data dalle importazioni, il cui incremento permette di considerare «di fatto riassorbita la flessione congiunturale del 1964». Anche la domanda estera è elevata, malgrado si [redacted] registrata una riduzione di alcuni tassi di espansione.*

*La terza componente della domanda — quella dell'operatore impresa per investimenti — evolve invece in maniera tuttora difforme, anche se nel complesso sembra affermarsi una tendenza mediamente positiva.*

*Il sistema dei prezzi non ha dato segni — nella media — di consistenti tensioni; settorialmente, è però da rilevare, si sono delineate nuovamente talune spinte, solo in parte stagionali. Rispetto al dicembre scorso, il livello generale [redacted] prezzi ingrosso [redacted] merci [redacted] lito alla fine di marzo dello 0,5 per cento, mentre nel corrispondente periodo del [redacted] era sceso dello 0,5 per cento. L'indice del costo [redacted] vita «sindacale» è aumentato, dal trimestre novembre [redacted] - gennaio 1966 al trimestre febbraio-aprile, dello 0,6 per cento.*

*Il complesso [redacted] dati — conclude la nota dell'Isco — sembra concordare nel mettere in rilievo come la ripresa congiunturale profilatasi in Italia nel 1965 sia in fase di progressivo consolidamento, anche se non è ancora giunta a interessare l'intera economia.* **I. f.**

### Il [redacted] in Spagna pilastro dell'economia

*(Nostro servizio particolare)*
Madrid, 16 maggio.

(a.) L'anno scorso 16 milioni di turisti stranieri hanno visitato la Spagna, portandovi l'equivalente di [redacted] miliardi di lire italiane. Oltre a costituire un valido apporto per la bilancia dei pagamenti e a far salire il prezzo dei terreni lungo le coste (da 10 pesetas all'ettaro dieci anni fa, a cinquecento ed anche mille oggi), il turismo ha contribuito in misura determinante, negli ultimi anni, allo sviluppo [redacted] Paese. Il consumo di carne è salito del 27% in [redacted] anni e il potere d'acquisto degli spagnoli, che fino [redacted] 1963 non aveva ancora superato in pratica quello [redacted] 1935, alla vigilia della guerra civile, oggi ha finalmente varcato quella barriera di 500 dollari annui per abitante (circa [redacted] mila lire), che costituisce la linea di separazione fra i Paesi poveri e quelli economicamente progrediti.

## Il Mec ha prodotto in quattro mesi [redacted] milioni 700.000 tonn. di [redacted]

**Le cifre del 1965 della siderurgia mondiale: Comunità europea [redacted] milioni di tonnellate, Stati Uniti 122 milioni, Unione Sovietica 91 [redacted]**

*(Nostro servizio particolare)*
Lussemburgo, [redacted] maggio.

(g.) Malgrado una lieve recessione in [redacted] (0,7 %) la produzione complessiva di acciaio nei sei paesi del Mec nel primo quadrimestre del '66 è stata pressappoco [redacted] a quella del primo quadrimestre [redacted]: 28 milioni e 700 mila tonnellate, contro 28 milioni 900 mila nel '65.

Nel 1965, in tutto il mondo erano state prodotte 458 milioni di tonnellate di acciaio, contro 438 del 1964. I Paesi del Mec sono passati da 82,85 milioni di tonnellate a 85,96 (+ 3,8 %). Gli Stati Uniti hanno raggiunto 121,9 milioni di tonnellate (+ 3,3 per cento); l'Unione Sovietica 91 milioni (+ 7,1 %); il Giappone 41,2 milioni (+ 3,8 per cento); la Gran Bretagna 27,4 milioni (+ 2,0 %).

### Johnson (per il momento) non aumenterebbe le tasse

New York, 16 maggio.

Il leader della maggioranza democratica al Senato, Mike Mansfield, ha dichiarato che il presidente Johnson non avrebbe intenzione, per il momento, di chiedere un aumento delle imposte.

L'INDICE GENERALE E' SCESO IERI DA 73,58 a 72,96 (—0,85 %)

## Continua il [redacted]

**Apertura debole e progressiva pressione delle vendite fino al listino - Dopoborsa inattivo - Nella risposta premi, abbandono quasi totale delle partite pattuite**

### [redacted] QUOTAZIONI [redacted] TORINO

| Titoli | 16 | Variaz. |
|---|---|---|
| **VALORI DI STATO** | | |
| Rendita 5% | 100 60 | + 0 45 |
| » cont. | [redacted] 70 | + 0 45 |
| Redimibile 3½ | 100 70 | — |
| » cont. | 100 60 | — |
| Ricostruz. 3½ | 89 10 | + 0 10 |
| » cont. | 89 — | + 0 10 |
| Ricostruz. 5% | 99 10 | + 0 20 |
| » cont. | 99 — | + 0 20 |
| Rif. Fond. 5% | 97 85 | — |
| Pr. B. 5% Tr. | 98 40 | — 0 20 |
| » '64 | 98 15 | — |
| B.T.N. 5% '68 | 100 15 | — |
| » » '69 | 100 12 | + 0 12 |
| » » '70 | 100 35 | — |
| » » '71 | 100 50 | + 0 10 |
| » » '73 | 100 40 | + 0 20 |
| » » '74 | 100 30 | — 0 10 |
| B.T.S. 5% '66 | 99 95 | — |
| **OBBLIGAZIONI** | | |
| ENEL 6% | 98 65 | — |
| » Ear 6% | 98 55 | — |
| I.R.I. 5½% | 99 50 | — |
| » ('70) 6% | 99 80 | — |
| » vari. 6% | 99 — | — 0 10 |
| » ('38) 6% | 99 50 | — |
| » '63 5.5% | 99 — | — |
| » ('58) 6% | 99 20 | + 0 70 |
| » ('70) 6% | 99 25 | + 0 25 |
| » '59 5½% | 94 30 | — |
| » '60 5½% | 93 60 | — |
| » '61 5½% | 93 — | — |
| » '63 5½% | 93 — | — |
| » ('64) 6% | 99 80 | — |
| » '58/63 6% | 98 15 | + 0 10 |
| » Stat5%spt. | 99 40 | — 0 50 |
| » Elettr5½% | 110 — | — |
| » » 5½%spl | 95 50 | — |
| » Sider 5½ | 97 20 | — |
| Elfer (III) 4½ | 98 50 | — |
| Elfer (IV) 5% | 93 75 | — |
| FF. SS. 5½% | 95 15 | — |
| » » '53 | 95 80 | — |
| » » '58 | 94 25 | — |
| » » '58 | 94 — | — |
| » 5% '60 | 90 80 | — |
| » 6% '61 | 90 30 | — 0 20 |
| » 6% '63 I | 98 10 | + 0 20 |
| » 6% '63 II | 96 50 | — 0 05 |
| P.S.Agr. 5% I | 89 80 | — |
| » » » 5% II | 93 — | — |
| » » » 5% III | 92 — | — |
| » » » 6%64 I | 96 725 | — |
| » » » 6%64 II | 96 80 | — |
| » » » 6%65 III | 96 80 | — 0 20 |
| » » » 6%65 IV | 96 75 | — |
| OO.PP. 5% | 89 95 | — |
| » » 5½% | 93 — | — |
| » » 6% | 96 80 | + 0 10 |
| » » » Sp.64 | 96 90 | — 0 10 |
| » » » Sp.65 | 97 — | — |
| CCOP st. A 6% | 97 10 | + 0 025 |
| » ale '65 6% | 97 — | — |
| Cal Petrolio 6% | 98 85 | — |
| » » 6% '57 | 98 90 | — |
| » » 6% '58 | 98 45 | — |
| » Sp. 6% '58 | 97 45 | + 0 25 |
| » Sud 6% | 97 70 | + 0 30 |
| » » 5½% | 93 — | — |
| » » 5½ '61 | 93 — | — |
| » 5½ '61 4ª | 92 80 | — |
| » 5½ '62 5ª | 92 80 | — |

| Titoli | 16 | Variaz. |
|---|---|---|
| E. P. 5½ '62 4ª | 92 70 | — |
| » 5½ '63 7ª | 93 — | — |
| » 5½ '63 8ª | 93 10 | — |
| » 6% '64 4ª | 96 65 | — 0 05 |
| » Gela 5½% | 92 825 | + 0 225 |
| S. Paolo 5% | 96 50 | — |
| » O. P. 5% | 96 50 | — |
| » O. P. 4% | 94 — | — |
| » C. P. 3½% | 92 — | — |
| M. Paschi 5% | 95 — | — |
| » OO.PP. 5% | 95 — | — |
| Miglioram. 5% | 91 30 | — |
| » 5% '63 | 91 — | — |
| » Oliv. 5% | 91 — | — |
| C.I.S. Ind. 5% | 99 25 | — |
| Cr. F. Sic. 5% | 93 65 | + 0 35 |
| » OO.PP. 5% | 95 — | — |
| Cr.F. Sarda 5% | 91 — | + 0 225 |
| Cr.I.Sar.62 5½ | 92 90 | — |
| » » » 63 5½% | 93 — | — |
| » » » 64 6% | 96 50 | — |
| » » » 65 6% | 96 50 | — |
| » » » 65 6% II | 95 80 | — |
| C.F.A. Nap. 5% | 90 90 | — |
| Interbanc 5½ | 99 70 | — |
| » 6% '58 | 99 90 | — |
| » 5½ '61 | 93 80 | — |
| » 5½ 62 4ª | 95 — | — |
| » 5½ 62 5ª | 92 50 | — |
| » 6% 62 6ª | 91 90 | — |
| » 5½ 63 1ª | 92 — | — |
| » 5½ 63 3ª | 91 75 | — 0 15 |
| » 6% 64 1ª | 96 90 | — 0 10 |
| » 6% 64 II | 97 05 | — |
| » 6% 65 II | 97 — | — |
| Cassa RPL 5% | 94 80 | — |
| » O.P. 5% | 95 — | — |
| Istpo vari. 6% | 97 45 | + 0 10 |
| » » 5½ | 92 90 | — |
| » Edison5%II | 99 50 | — |
| » » 6% 55 | 98 — | — |
| » » 6% 58 | 98 50 | — |
| » Cellul 6% | 98 75 | — |
| » St.Mezz.6% | 97 30 | — |
| » Sp.S.M. » II | 97 — | — |
| » Exp. 6% | 97 50 | — |
| IMI XII 6% | 99 50 | — |
| » XVIII 6% | 96 825 | — 0 025 |
| » XIX 6% | 99 80 | — |
| » XX 6% | 99 — | — |
| » XXI 5% | 94 — | — |
| » XXII 5% | 90 60 | — |
| » XXIII 5% | 90 10 | + 0 30 |
| » XXIV 5½ | 92 30 | + 0 20 |
| » spec. '64 | 99 25 | — |
| » Cr.N6%I | 97 10 | — |
| Torino '37 5% | 98 — | — |
| » '62 6% | 98 20 | + 0 70 |
| » AEM5½60 | 92 30 | — 0 20 |
| » AEM5½62 | 93 50 | — |
| Genova 5% '35 | 98 40 | — |
| » 5½% '61 | 89 50 | — |
| Fiat 6% '49 | 99 80 | — |
| Fiat 6% '56 | 99 80 | — |
| Fiat 6% '57 | 99 50 | — |
| Fiat 5½% '60 | 94 70 | — |
| RIV 5½% | 90 80 | — |
| Pirelli 6% '48 | 100 50 | — |
| » 5½ '62 | 91 50 | — |
| Oliv. '46-49 7% | 106 — | — |
| » '53 7% | 103 — | — |
| » '55-79 7% | 104 80 | — |
| » '58 7% | 104 — | — |
| » '59 6½% | 100 75 | — 1 |
| » '62 5½ 1ª | 91 80 | — 0 10 |

| Titoli | 16 | Variaz. |
|---|---|---|
| Oliv. '62 5½ 2ª | 91 90 | + 0 10 |
| Bas. Et. [redacted] | 92 — | — |
| Magneti 48 7% | 104 — | — |
| » 49 7% | 104 25 | — |
| » 50 7% | 102 10 | — |
| Eternit 7% | 104 — | — |
| » 6% '60 | 96 20 | + 0 40 |
| » 5½ '63 | 91 — | — |
| Viberti 7% '58 | 101 50 | — |
| » 7% '57 | 100 50 | — |
| » 7% 58 I | 100 90 | — 1 |
| » 7% 59 II | 101 30 | — |
| Cent.-Sem. 7% | 104 50 | — |
| Westingh. 7% | 101 — | — |
| SADE 6% | 99 10 | — |
| Ferrara 7% | 103 — | — |
| » 7% '56 | 106 — | — |
| Ang.-Fras 6% | 97 — | — |
| Cart. It. 7% '48 | 103 50 | — |
| » 5½ '62 | 90 25 | — |
| Cellul 6% | 98 90 | — |
| » 6% '58 | 98 30 | — 0 40 |
| » 5½% '60 | 92 — | — |
| » 5½% '61 | 91 85 | — |
| » 5½% '62 | 91 80 | — |
| [redacted] 6% | 97 — | — |
| Viscosa 6% | 98 — | — |
| » 6% '63 | 98 — | — |
| » 6% '64 | 97 60 | — |
| Stipel 6% | 101 50 | — |
| Timo 6% | 100 50 | — |
| Telve 6% | 100 50 | — |
| Terni 6% | 98 30 | — |
| Ilva 6% | 97 50 | — |
| Esso 6% | 99 — | — |
| SIP 6% | 99 50 | — |
| Fibigas 6½% | 99 30 | — |
| Mediofos 7% | 102 50 | — |
| Fergat 6% | 110 — | — |
| C.Pozzi 5,75 60 | 83 — | — |
| » 5,50 67 | 81 — | — |
| Rumianca 5½ | 91 40 | — |
| » 5,50 62 | 91 20 | + 0 20 |
| Lancia 5½% 60 | 88 50 | — 0 50 |
| » 5½% 62 | 88 50 | — 0 425 |
| Liquigas 6% '59 | 94 25 | — 0 15 |
| Cave-Ser. 6½ | 91 40 | — |
| IBM Italia 5½ | 91 25 | — |
| It. Gas 5½ '61 | 93 50 | — |
| Tr.G.S.Ber. 5½ | 92 50 | — 0 50 |
| Autostrade 5½ | 92 70 | + 0 10 |
| » 6% '65 | 97 55 | — |
| [redacted] | 96 30 | — |
| **OBBLIGAZ. CONVERTIBILI** | | |
| Finsider 5½ | 96 70 | + 0 20 |
| An. P. 5½% | 178 — | — |
| Imm. [redacted] | 210 50 | — 1 |
| **AZIONI** | | |
| **ASSIC. E [redacted]** | | |
| Assic. Torino | 6740 | — 210 |
| Ass. Tori priv. | 5125 | — 225 |
| Ass. Generali | 99800 | — [redacted] |
| Fiam. Finanz. | 1040 | — |
| STET | 2830 | — [redacted] |
| Invest | 3150 | — 75 |
| Finsider | 800 | — 6 |
| [redacted] | 71500 | — [redacted] |
| La Centrale | 8900 | — 170 |
| Merid. Finanz. | 2540 | — 10 |
| Ferr. Merid. | 2228 | — 7 |

| Titoli | 16 | Variaz. |
|---|---|---|
| **COMUNICAZIONI** | | |
| Ferr. Medit. | 2200 | — |
| N.A.I. | 8200 | — |
| Torino-Nord | 25 | — 1 |
| SIP | 2726 | — 8 |
| **METALMECCANICI** | | |
| FIAT | 2704 | — 36 |
| FIAT privil. | 2108 | — 10 |
| Nebiolo | 715 | — 5 |
| Marconiola | 1265 | — |
| Italsider | 1028 | — 8 |
| Westinghouse | 985 | — |
| Fornara | 370 | — |
| Dalmine | 1550 | — |
| Olivetti priv. | 3331 | — 54 |
| Terni | 366 | — 3 |
| E. Marelli | 700 | — 8 |
| M. Marelli | 1150 | — 15 |
| **TESSILI** | | |
| [redacted] | 9300 | — [redacted] |
| Viscosa | 4301 | — 41 |
| Viscosa privil. | 3200 | — |
| Cellulosa | 3175 | — 110 |
| Fisac | 340 | — |
| **CHIMICI** | | |
| Italgas | 1175 | — 15 |
| Paramatti | 1250 | — |
| Schiapparelli | 6000 | — |
| Mira Lanza | 36350 | — 400 |
| SAFFA | 5260 | — 120 |
| ANIC | 1590 | — 52 |
| Rumianca | 1800 | — |
| Montecatini | 1715 | — 30 |
| Liquigas | 202 | — 4 50 |
| Fibigas | 97 | — |
| S.A.R.O.M. | 1100 | — |
| Cir | 3900 | — |
| **MINERARI** | | |
| Monteponi | 597 | — 16 |
| Talco-Grafite | 19800 | — |
| M. Amiata | 13455 | — |
| **ALIMENTARI** | | |
| Eom. Zuccheri | 195 | — |
| Florio | 67 50 | — |
| Venchi-Unica | 242 | — 2 |
| Eridania | 3160 | — 80 |
| Motta | 14100 | — 300 |
| **IMMOBILIARI** | | |
| Beni Stabili | 3150 | — 40 |
| Silos | 3750 | — |
| Risan. (Napoli) | 6050 | — 100 |
| Imm. Roma | 557 | — 2 |
| Gilardini | 2110 | — |
| [redacted] | 139 | — 0 50 |
| **DIVERSI** | | |
| SIAM | 5000 | — |
| Acqua Potab. | 985 | — |
| C. Acqua Roma | 576 | — |
| Acq.DeFerr.-A. | 1200 | — |
| Cartiera Ital. | 1325 | — |
| Cartiera Burgo | 16275 | — [redacted] |
| Fornaci Riun. | 15000 | — |
| Eternit | 4400 | — |
| Pirelli | 3470 | — [redacted] |
| Caram. Pozzi | 180 | — 6 90 |
| Rinascente | 372 | + 3 |
| Rinascente pr. | 300 | — 5 |
| Ind. Stars | 1660 | — |

*Mercato debole e senza iniziative, ieri a Torino, alla vigilia della sistemazione dei riporti. All'apertura riflessiva, è seguita una fase praticamente vuota d'affari e nel finale si sono avute nuove flessioni. Il listino registra i minimi della giornata, con perdite diffuse rispetto ai livelli precedenti. Titoli di Stato ed obbligazioni stazionari. La risposta premi si è risolta con l'abbandono quasi totale delle partite.*

*Dopoborsa inattivo sulle chiusure [redacted] Milano. Prezzi informativi della serata: Fiat 2707-2712; Ass. Generali 99.200-99.400; Edison 2645-2656; Montecatini 1720; Viscosa 4300-4305.*

*Totali della giornata: titoli di Stato per lire 1.500.000 c. n., obbligazioni per lire 24.000.000 c. n.; azioni n. 173.025.*

### Le quotazioni a Milano

**[redacted] E [redacted]**

| | | | |
|---|---|---|---|
| Mediobanca | 71.300 | Bastogi | [redacted] |
| Ciga | 4905 | Pirelli* | 2843 |
| Centrale* | 8915 | Italpi | 2997 |
| Invest | 3210 | Generali* | 99.180 |
| Bastogi* | [redacted] | Ras* | 39.590 |
| Sviluppo | 2169 | Incendio | 9200 |
| Fidenza | 412 | Assicur. | 81.210 |
| Finsider* | 798 | Ass. Tor. | 6730 |
| Breda | 3748 | Ass.Tor.pr. | 5180 |
| Sofep | 90 | Ass. Mil. | 28.600 |
| Sme* | 2544 | Ass.Mil.pr. | 17.000 |
| Generalfin | 966 | Fond. Vita | 20.101 |
| Pirelli C. | 4210 | | |

**COMUNICAZIONI**

| | | | |
|---|---|---|---|
| N. [redacted] | 1340 | Ausiliare | [redacted] |
| Mittel | 2070 | Sip* | 2740 |

**TESSILI E MANIFATTURIERI**

| | | | |
|---|---|---|---|
| Cantoni* | 15.515 | Lanerossi* | [redacted] |
| Val Ticino | 13.375 | Tiberg | 255 |
| Olcese* | 749 | Fisac | 348 |
| De Angeli* | 2940 | Cascami* | [redacted] |
| Cucirini* | 7220 | Bernard. | [redacted] |
| Linificio | 540 | Chatillon* | 5181 |
| Rossari | 18.000 | Snia Visc.* | 4299 |
| Rotondi | 26.950 | Viscosa pr. | 3190 |
| Tosi | 2120 | Pacchetti | 598 |
| Unione M. | 26.300 | Scotti | 165 |
| Gerardo | 1800 | Marz. pr. | 8233 |

**[redacted] E METALLURGICI**

| | | | |
|---|---|---|---|
| Italsider* | 1038 | Bisio | 9000 |
| Magona | 1090 | Brugghi-Iz. | 1170 |
| Metallur.* | 3843 | Falck | 4000 |
| Amiata* | 13.499 | Falck pr. | 4010 |
| Montec.* | 1723 | Trafileria | 708 |
| Monteponi | 600 | Ilssa-Viola | 679 |
| Dalmine* | 1532 | Terni Sid.* | 367 |

**MECCANICI E AUTOMOBILISTICI**

| | | | |
|---|---|---|---|
| Fiat* | 2705 | Fr. Tosi | [redacted] |
| Fiat priv. | 2111 | Westingh. | 970 |
| Nebiolo | [redacted] | Olivetti | 3334 |

**ELETTRICI E ELETTROTECNICI**

| | | | |
|---|---|---|---|
| Cieli* | 2727 | Magneti | 1151 |
| Emiliana | 2130 | Tecnom.* | 1527 |
| Orobia | 2451 | Alta Ven. | 1775 |
| Marelli* | 700 | | |

**ALIMENTARI**

| | | | |
|---|---|---|---|
| Bieffidati* | 2620 | Cortese | 3000 |
| [redacted]* | 3165 | Motta* | 14.010 |
| Ca. Molini | [redacted] | R. Zucch. | 181 |

**CHIMICI**

| | | | |
|---|---|---|---|
| Anic* | 1590,50 | Rumianca* | 1799 |
| Saffa* | 5290 | Sarom | 1083 |
| Italgas* | 1171 | C. Erba | 10.240 |
| Liquigas | [redacted] | Erba priv. | [redacted] |
| Mep. Gas | [redacted] | Schiapp. | 17.000 |
| Fibigas | 97,125 | Caffaro | 200 |
| Lardarello | 3000 | Ledoga | 4580 |
| Mira L.* | 38.450 | Ledoga priv. | 5840 |
| Recipiere | 1555 | Ciga | 8050 |

**IMMOBILIARI E [redacted]**

| | | | |
|---|---|---|---|
| Attiva | 2000 | Milano C. | 25.700 |
| Italstrade | 2180 | Silos | 3950 |
| Sapi | 1998 | Ben. Ferr. | 676 |
| Beni Stab. | 3100 | Risan. N | 6150 |
| Gen. Imm.* | 556 | | |

**DIVERSI**

| | | | |
|---|---|---|---|
| Edison* | 2646 | Smeraglie | 103,50 |
| Ginda | 59.950 | Pirelli It.* | 3456 |
| Burgo* | 16.120 | T. Acqui | 5700 |
| Bianchi | 551 | Rinasc.* | 572 |
| Ciga | 4030 | Rinasc. pr. | 303 |
| Italcem.* | 5.780 | Mondad. p. | 3165 |
| Cementir | 5525 | C. Acqua | 565 |
| Cal. Pozzi | 92,50 | De Ferrar | 1170 |
| Pozzi priv. | 281 | Sme | 4251 |
| Eternit | 4231 | Sges | 1701 |
| Rejna A. | 1000 | Dompelt. | 4920 |

Le quotazioni dei titoli con l'asterisco formano l'indice generale azionario.

Milano, 16 maggio.

La riunione di oggi ha conservato l'intonazione debole delle precedenti sedute ed ha registrato uno scarso volume d'affari. La «risposta premi» ha visto l'abbandono di circa [redacted] per cento delle partite prenotate. Dopo un'apertura cedente, il mercato si [redacted] progressivamente appesantito per la pressione delle vendite, specie sui [redacted] primari, [redacted] il listino è compilato sui minimi della giornata. L'indice generale [redacted] «Il Sole - 24 Ore» scende da 73,58 a 72,96, [redacted] una [redacted] dello 0,85 %. Reddito fisso stabile.

Titoli trattati: [redacted] Stato per 86 milioni 500 mila lire; obbligazioni per [redacted] milioni [redacted] mila lire; azioni n. 1.788.775

## Wall Street chiude in ribasso

**Continua pressione delle vendite, interrotta da modesti spunti di ripresa - L'indice Dow Jones degli industriali scende da 876,11 a 867,53**

New York, 16 maggio.

A Wall Street la riunione di oggi si [redacted] conclusa con nuovi ribassi. Un modesto tentativo di ripresa, registratosi in mattinata, non ha avuto seguito, perché una successiva massiccia [redacted] te di vendite ha fatto flettere nettamente le quotazioni. Parziali spunti di recupero verso la chiusura non hanno potuto impedire che il listino registrasse sensibili regressi. L'indice Dow Jones degli industriali subisce una perdita di 8,58 punti, segnando, a 867,53, il nuovo minimo dal 27 luglio 1965.

Medie Dow Jones (tra parentesi le medie precedenti): industr. 867,53 (876,11); ferroviari 223,13 (228,50); obbligazioni interne 84,38 (84,37).

Quotazioni di chiusura (tra parentesi la chiusura precedente): American Cyanamid 37 1/2 (39 1/8); Tel and Tel 65 1/4 (65 1/4); Bethlehem Steel 32 (32 1/8); Dupont 197 1/4 (201); Ford Motor 46 3/8 (46 7/8); General Electric 101 1/4 (104 1/2); General Motors 83 1/4 (84 1/2); I.B.M. 520 (519); Kennecott Copper 113 3/4 (114 3/4); Standard Oil of N. J. 72 1/8 (72 3/4); U. S. Steel 43 3/4 (44 1/4); Woolworth 23 7/8 (24 5/8); Montecatini 13 1/2-14 (14-14 1/2).

### Londra: [redacted] 457,4 a 455,7

Londra, 16 maggio.

L'intonazione del mercato azionario ha risentito dello sciopero dei marittimi.

Indice 455,7 (prec. 457,4).

Quotazioni di chiusura (tra parentesi la chiusura precedente): Snia Viscosa 61 1/2 (61 1/2); Snia Viscosa priv. 46 3/4 (46 3/4); Montecatini 25 1/2 (25 1/4).

### Zurigo: da 191,9 a 189,1

Zurigo, [redacted] maggio.

Al declino registratosi in apertura, [redacted] seguiti parziali recuperi.

Indice 189,1 (prec. 191,9).

Quotazioni di chiusura (tra parentesi la chiusura precedente): Carlo Erba 73 (73); Rumianca 12,80 (12,85); Italcementi 112 (112); Snia Viscosa 30,65 (30,90); Bastogi 15,85 (16); Condotte 4 (3,95); Fiat 19,10 (19,30).

Unione Banche Svizzere 2515 (2520); Società di Banca Svizzera 1890 (1910); Credito Svizzero 2160 (2200); Electrowatt 1355 (1365); Interhandel 3620 (3630); Italo-Suisse 236 (237); Aare-Tessin 875 (885); Adolph Saurer 1050 (1050); Bally 1250 (1255); Ciba 5440 (5475); Fischer 1165 (1160); Lonza 940 (945); Nestlé 2375 (2395).

### Parigi: da 97 a 96,2

Parigi, [redacted] maggio.

Le agitazioni sindacali previste per [redacted] hanno influito negativamente sul mercato, che chiude con diffuse perdite.

Indice 96,2 (prec. 97).

Quotazioni di chiusura (tra parentesi la chiusura precedente): Olivetti 25,85 (26,25); Pirelli 26,85 (26,90); Snia Viscosa 34 (34); Fiat 21,90 (22,20); Fiat pr. 10,95 (18,80); Montecatini 13,15 (13,55).

### Francoforte: 108,18 (109,42)

Francoforte, 16 maggio.

Attività modesta, con progressivo indebolimento dei prezzi.

Indice 108,18 (prec. 109,42).

Quotazioni di chiusura (tra parentesi la chiusura precedente): Fiat 17,25 (17,50); Fiat priv. 13,30 (13,50); Finsider 5,10 (5,25) Montecatini 10,90 (11,15); Olivetti 21,05 (21,60); Pirelli 22 (n. q.); Snia Viscosa 27,30 (27,50).

[redacted]

## [redacted]

### Deciso il raccordo Ivrea-Santhià - Approvato il bilancio '65

L'assemblea ordinaria della società «Ativa» (autostrada Torino - Ivrea - Valle d'Aosta) ha approvato ieri il bilancio 1965, che si è chiuso con una perdita di 131 milioni, 20 milioni in meno del 64. Nella relazione il presidente avv. Belfiore ha fornito i dati relativi al traffico ed ai programmi futuri.

GESTIONE DELL'AUTOSTRADA — Anche nel '65 si è avuto un costante incremento dei passaggi. Si è registrato un traffico di 2 milioni 226.069 veicoli, 170.037 (8,07 per cento) in più dello scorso anno. La media giornaliera dei passaggi è salita da 6.082 unità [redacted] a 6.591 unità. In [redacted] sono migliorati gli incassi. Nel '65 [redacted] biglietterie dell'autostrada hanno introitato 541.830.150 lire, 55 milioni (11,31 per cento) in più dello [redacted] anno.

PROGRAMMI FUTURI — *«L'auspicabile ripresa, posta in evidenza dall'incremento del fatturato automobilistico di tutte le grandi Case italiane nel 1° trimestre del '66 — ha detto l'avv. Belfiore — ed i rilievi statistici sulla statale n. 143, dal casello di Santhià verso Ivrea e la Valle d'Aosta hanno indotto il Consiglio [redacted] amministrazione ad affrontare il problema del raccordo autostradale Ivrea-Santhià».* Il 29 luglio l'Anas ha approvato il progetto di [redacted] della nuova arteria, il 21 dicembre il ministro Mancini ed il presidente dell'Ativa hanno firmato l'atto di concessione. La costruzione del raccordo costerà 10 miliardi e 500 milioni.

### Traforo del Fréjus

Gli azionisti della Società per [redacted] traforo [redacted] Fréjus hanno approvato il bilancio 1965, dopo la relazione del presidente, Conte Marone Cinzano. Inoltre è stato discusso il piano di progettazione esecutiva. Su proposta del Conte Marone, l'assemblea ha deciso che venga fatto un tracciato unico italo-francese. In base al progetto verrà compilato un programma di finanziamento internazionale dell'opera. La costruzione della galleria avrà inizio nel 1968.

Condizionatori d'aria, [redacted] elettrici ed a gas, angolari e pannelli, grigliati, travi industriali, stufe a kerosene, fusti metallici, porta pallets, guardrails.
Rheem Safim S.p.A.-Melzo (Mi), Via A. Vespucci - tel. 95.50.651 (cent.) Stabilimenti a: Melzo (Mi), Salzano (VE), Palermo.
Filiali e Agenzie nelle principali città d'Italia. Consociate in tutto il mondo

**COMUNE DI GENOVA**

**Asta pubblica per miglioramento del ventesimo per la vendita del lotto [redacted] V/B previsto dal Piano Regolatore di Piccapietra, nel centro di Genova**

[redacted] rende noto che [redacted] ore 17 del giorno 7 giugno 1966 scade il termine utile per la presentazione delle offerte di aumento [redacted] ventesimo sul prezzo di [redacted] a mq. della provvisoria aggiudicazione dell'area in oggetto, contro quello base di lire 435.000.

Gli interessati potranno ottenere tutti i chiarimenti del [redacted] presso la Ripartizione Legale, Sezione Contratti [redacted] Comune di Genova, sita in Largo Zecca, civico n. 8-11.

**AL [redacted] SORDI**

Affidate il problema del vostro udito ad Amplifon, la più importante organizzazione europea per l'applicazione di protesi acustiche.
[redacted] FILIALI NELLE PRINCIPALI CITTA'
[redacted] CENTRI ACUSTICI IN TUTTA ITALIA
Visitateci, telefonate oppure richiedete [redacted] invio, GRATIS e senza impegno, di un libro illustrato sulla sordità.

amplifon
FILIALE [redacted] TORINO
VIA XX SETTEMBRE, 62
TELEF. 537.091 - 543.358

**MERCOLEDI' 18 MAGGIO 1966, ORE 16 E SEGG.**

presso l'Istituto Vendite Giudiziarie, in via Sant'Ottavio 14, si provvederà mediante

**ASTA PUBBLICA**

[redacted] vendita, [redacted] determinazione di prezzo base, delle rimanenti attività concernenti l'ex

**EREDITÀ ALESSIO**

costituite da: mobili, soprammobili, quadri, ecc. ecc.
Per informazioni telefonare all'882-280 - 876-039.

**BIBIONE**

LA VERA SPIAGGIA TRANQUILLA DELL'ALTO ADRIATICO

Moderni e quieti alberghi, pensioni e ville offrono [redacted] clienti una vacanza ideale e [redacted] vicinanze, varie possibilità [redacted] divertimenti e piacevoli svaghi [redacted], senza disturbi per [redacted] alberghiere [redacted] Stagione balneare: maggio-settembre

Per informazioni rivolgersi a:
AZIENDA AUTONOMA DI [redacted] E [redacted] DI [redacted] (San [redacted] al Tagliamento) oppure Ente Provinciale per il Turismo [redacted] Venezia.

**SERVIZIO [redacted] DI RICERCA FORNITORI LOCALI NELLO STATO DI [redacted] YORK.**
Lo Stato di New York è la fonte principale di prodotti di qualità degli Stati Uniti. [redacted] L'attività delle 50.000 aziende dello Stato di New York copre [redacted] 97% di [redacted] le categorie di prodotti industriali. [redacted] Per ottenere gratuitamente i nominativi dei fornitori dello Stato [redacted] New York, compilate questo tagliando o elencate le vostre richieste su carta intestata [redacted] spedite a: New York State Department of Commerce, International Division, Dept. IT-1, 20 Avenue des Arts, Bruxelles 4, Belgio.

Nome___
Azienda___
Indirizzo___
Referenza bancaria___
[redacted] interessato all'acquisto dei seguenti prodotti___

**USATE QUESTO TAGLIANDO [redacted] OTTENERE NOMINATIVI DI FORNITORI NELLO STATO DI NEW [redacted]**

# ANNUNCI ECONOMICI

## (7) LOCALI PER VILLEGG. L. 180 per parola

(Continua da pag. 15)

**AL** mare alloggi-cabine, accesso diretto spiaggia, vendonsi. Minimi anticipati 2.900.000, massimo facilitazioni pagamento. Impresa Murialdo-Sara, Borghetto Santo Spirito (Savona), telef. 70-191. 23040

**ALASSIO** affittasi mansilmente mobiliamoniale uso cucina vicinissimo mare. Telefonare 531-617.

**BORDIGHERA** affitto appartamento sul mare 7 vani con bagno 35 mila mensili, contratto annuale. Scrivere: [redacted] ero, via Burlando 44, Genova.

[redacted] entrotera (Valle Cisiani affittasi alloggio 5 camere. Telefonare 754-404. 23049

**BOSSOLASCO** affittasi vuoto bellissimo alloggio centrale tre camere servizi. Telefonare 653-454. A52553

**CORIO** Canavese affittasi nuova palazzina panoramica alloggio bicamere cucina bagno termosifone. Telefonare 578-837, 542-414. A50615

**DIANOMARINA** affittasi settembre successivi alloggio ammobiliato fronte mare. Tel. 755-694. A50601

**IMPERIA** Portomaurizio vendonsi appartamenti signorilmente finiti garage fronte mare e spiaggia. Scrivere Mariscilla, Montecuccoli 9, Torino, telefono 541-551. A48450

**LEVANTO** affittasi in villa quattro camere servizi vista mare. Giugno ed settembre. Scrivere: «Pubblicità Stampa 8398 — Torino». A48435

**OSPEDALETTI** agg.to [redacted] biriletti massimo comfort scrivere Pucces Sanquirico 23, Torino.

**PRAGELATO** Sestriere affittasi 1-3 camere nuovi arredatissimi. Telefonare 82-045. A50550

**PRAGELATO** vendesi casetta 3 camere cucina garage terrazzo. Telefono 500-435. 2001

**SANREMO** ampio alloggio piano villa, terrazzo affittasi stagione oppure giugno. Telef. 380-808, Torino.

**SAUZE** d'Oulx affittasi mitro alloggio arredato soleggiato panoramico. Tel. 500-435. 2001

**SPOTORNO** alloggetto ammobiliato tutte comodità affittasi mesi estivi. Telefonare 763-437. A50581

**TORRE** del Mare, Bergeggi (Savona), appartamenti ville terreno tutti vista mare, grande spiaggia riservata, tennis, sci nautico, ogni servizio per l'autonomia del centro. Mutui, facilitazioni. Informazioni in luogo: 74-021; Milano: corso Sempione 52, 332-190; Torino: c/o Hurrà Juventus, 516-222.

**TORRE** Pellice affittasi luglio-agosto villa signorile con grande giardino. Telefonare Torino ore pasti 872-275.

**URGE** affittare estate causa malattia casenna località amena Valle d'Aosta mt. 1800 a duecento metri carrozzabile trenta posti letto attrezzata adatta assistenza colonia. Scrivere: «Pubblicità Stampa 8502 — Torino». A47892

**VARAZZE** affittasi annualmente 35 mila mensili alloggio in villa 3 camere, servizi garage, giardino. Tel. 537-030.

## (8) ALBERGHI E STAZIONI CLIMATICHE L. 180 p.p.

**BELLARIA**, Albergo Marri, [redacted] Cristoforo Colombo 37, tel. 44-028, sul mare, ottimo trattamento, garage. Bassa 1500-1800. Alta interpellateci. Torino 296-902 dopo 19,30.

**BELLARIA** Albergo Torino, vicinissimo mare, ancha camere bagno, rimodernato, prezzi modici. Telefonare 44-647. 23342

**CATTOLICA**, Albergo Turismo, centrale, giardino, posteggio macchine. Ottimo trattamento. Giugno e settembre lire 1700, luglio lire 2300, agosto lire 2500. Dir.: Comm. Piva Ulderico. 23036

**DIANO** Marina, Soggiorno Smeraldo, rinomata [redacted]. Pensione maggio 2000, giugno 2200, luglio 2400, agosto 2500, settembre 2200. Famiglia Giacomina. Diano Marina, via Villabona. 2001

**DIANOMARINA**, San Bartolomeo, Pensione Miramè, telef. 44-632, vicinissima mare, tranquilla, confortevole, familiare. Interpellateci.

**LOANO**, Villa Resi, tel. 68-585, familiare, tranquilla, giardino. Maggio 1800. 23240

**MIRAMARE** Rimini, viale Biella 13, tel. 30-567, Pensione Damasco, vicinissima spiaggia, giugno settembre 1500-1700, cucina bolognese, parcheggio auto, acqua corrente calda fredda. 1001

**RICCIONE**, Hotel Pensione Ginevra, moderna, vicinissima mare. Garage. Bassa stagione 1600. Camere con servizi, doccia 1900. Sconti per famiglie numerose. 23321

**RICCIONE**, Hotel Pensione Universal, moderna, vicina mare, Camere con servizi. Autoparco. Sconti primi luglio. Gestione torinese.

**RIMINI**, Hotel Aquila, sul mare, camere servizi, balconi, vasto giardino, parcheggio, giugno 1800. 23012

**RIMINI** Pensione Fiorella, bassa stagione 1500, alta 1600-2300 complessive. 23036

**RIMINI** Pensione Belsoggiorno. Maggio giugno 1600. Interpellateci.

**RIMINI** Pensione Sabrina. Maggio giugno 1600 tutto compreso. Interpellateci. 22627

**RIMINI**, Pensione Villavera, familiare giardino autoparco. Giugno 1600 complessive. Telefono 684-483 Torino A31158

**S. MARINO**, al Gran Hotel potrete gustare la cucina del rinomato ristorante Giannino di Milano. Facilitazioni per comitive, banchetti, gite sociali. Prezzi modici. Tel. 91-537.

**SPOTORNO**: Pensionato estivo dell'Educatorio della Provvidenza. Giardino e spiaggia riservati. Rivolgersi alla sede di Torino, c. Trento 13, telefono 583-490. Esigonsi referenze.

## (9) COLLEGI ISTIT. SCUOLE L. 180 per parola

**A. ACCONCIATORI** pettinatrici diventerete bravissimi iscrivendovi alla scuola moderna creatore elettrondulazione autorizzazione consorziale, via Nizza 9. 026

**ACCONCIATORI** per signora diventerete frequentando corsi giornalieri e serali presso la sola scuola Nizza, via Nizza 3. Autorizzazione consorziale. Qualifica impieghi sicura.

**ALL'ISTITUTO** Oreglia, Cernaia 22, contabilità meccanizzata, paghe e contributi, calcolatori, stenografia, dattilografia, computometria, [redacted] diurni e serali. 0855

**BERLITZ** School: preparazione agli esami di lingue. Lezioni individuali. Via Santa Teresa 3 (Grattacielo). Tel. 553-970. 0873

**BOIDOCL**, Nizza 27 (Istituto internazionale): corsi celeri stenodattilografia, contabilità, computometer. Specializzazioni moderne. A49690

**MANDATE** i vostri [redacted] (6-10 anni) a Monteldo di Carmio. Casa del Sacro Cuore, zona collinare, salubre, trattamento familiare, buona sorveglianza, passeggiate assenza pericoli, ricomandabili esami (giugno - settembre). Interpellateci. 0398

## (10) LEZIONI - TRADUZIONI L. 180 per parola

**ENGLISH** lady bilingual gives lessons conversation to ladies, children. Phone 853-716. A50766

[redacted] bella [redacted] insegnamento rapido massima serietà. Tel. 80-220, Nizza 3. 0405

## (11) CAMERE MOBIL, PENS. L. 180 per parola

**A. AFFITTANSI** camere [redacted] ville tranquillo ambiente familiare. Telefonare 756-776.

**AFFITTASI** ammobiliata con pensione impiegato referenziato, trattamento familiare. Telefonare 81-686.

**AFFITTASI** Porta Nuova tranquille ammobiliate uno due letti. Telefonare 682-150. A50723

**ESTATE** infermiera qualificata assisterebbe anziana bisognosa cure volendo stabile. Telefonare 487-796.

**MANSARDA** ammobiliata con cucinino bella affittasi vicinanza piazza Statuto. Telefonare 334-370.

**PIGD-A-TERRE** centrale signorile [redacted] vo, affittasi referenziato. Tel. 693-021

**SIGNORA** anziana cerca ammobiliata presso signora sola. Telef. 688-314.

**ZONA** Barriera affittasi ammobiliata due letti impiegato referenziato. Telefonare 771-388. A50693

## (12) DOMANDE IMPIEGO L. 50 per parola

**A. DICIOTTENNE** dattilografo pratica contabilità offresi. Tel. 793-206.

**ABILE** persona fiducia pluriennale esperienza carico scarico ramo oli combustibili petrolii offresi seria Ditta. Scrivere: «Pubblicità Stampa 8659 — Torino».

**CAPO** officina o capo aggiustatori stampi in lamiera medi e grandi pratica stampaggio offresi. Tel. 391-915.

**CAPO** officina trentennale esperienza costruzione ed progettazione macchine utensili e speciali per qualsiasi lavorazione meccanica e siderurgica di grandi serie, produzione in linea ed in transfer, serie, energico, dinamico, libero subito, disposto trasferirsi. Scrivere: «Pubblicità Stampa 8661 — Torino». A52645

**CAPO** reparto tornerla automatica plurimandrini-monomandrini per grandi lavorazioni in serie; esperienza decennale di grande industria; personalità e doti di comando, offresi Scrivere: «Pubblicità Stampa 2480 — Torino». A51960

**CASSIERA** commessa scuola diploma commerciale 26anne offresi subito. Telefonare 510-151. A52811

**CENTRALINISTA** dattilografa ventenne 3° impiego offresi. Telef. 683-548.

**COMMESSA** 20enne offresi negozio abbigliamento femminile libera subito. Telefonare 292-004.

**DATTILOGRAFA** fatturista diciottenne 2° impiego offresi. Tel. 726-124.

**DICIANNOVENNE** seria, bella presenza, stenodattilografa 2° impiego occuperebbesi presso seria ditta. Telefonare 272-641. A52897

**DICIOTTENNE** impiegata con esperienza di due anni di stenodattilo, libera subito, offresi. Tel. 694-068.

**DIPLOMATA** insegnante, ventiquattrenne, volitiva, presenza seriità quadriennale esperienza contabilità occuperebbesi adeguatamente. Telefonare 364-819. A52852

**DIPLOMATA** 18anne dattilografa pratica lavori ufficio offresi. Telefonare 286-764. A52920

**DIPLOMATO** 27enne, esperienza ufficio commerciale, impiegherebbesi presso seria ditta. Scrivere: «Pubblicità Stampa 8678 — Torino».

**ELEMENTO** primordine lunga esperienza arredamento metallo legno, progettazione, conduzione personale, offresi adeguatamente. Tel. 487-261.

**GEOMETRA** ventisettenne fornito patente auto disposto viaggiare offresi per qualsiasi lavoro. Telef. 370-726.

**GEOMETRA** 22enne militassolto dattilografia dinamico seria offresi ovunque. Telefonare 231-356.

**GEOMETRA** 25enne pluriennale esperienza impianti elettrici, assistente edile, offresi a impresa oppure stabilimento per manutenzione impianti e stabili. Miti pretese per periodo prova. Scrivere: «Pubblicità Stampa 8648 — Torino». A52582

**GEOMETRA** 33enne praticissimo cantiere offresi. Tel. 391-422.

**INSEGNANTE** istitutore, educatore offresi istituto anche sub-normali. Interno Torino or provincia. Telefono 292-363. A52845

**LAUREATO** Economia 25enne desidera occuparsi presso studio commercialistico. Scrivere: «Pubblicità Stampa 8562 — Torino».

**MAGAZZINIERE** offresi 39enne serietà buona cultura. Referenze. Scrivere: «Pubblicità Stampa 8683 — Torino». A53141

**MILITESENTE** pratico lavori ufficio ed spedizioni occuperebbesi seria società. Tel. 535-640.

**OFFRESI** 16enne 1° impiego licenza commerciale. Telefonare 289-262.

**OPERATRICE** primaiutista pratica ufficio 2° impiego offresi. Telefonare 250-206. A53062

[redacted] O elettrotecnico militarassolto ventitreenne offresi. Scrivere: «Pubblicità Stampa 2537 — Torino».

[redacted] elettrotecnico 24enne esperto conduzione manutenzione impianti offresi. Telefonare 856-582.

**RADIOTECNICO** esperto elettronica circuiti transistorizzati strumentazione conoscenza inglese migliorerebbe. Scrivere: «Pubblicità Stampa 8655 — Torino». A52981

**RAGIONIERE** assoluta padronanza contabilità generale, industriale, amministrazione personale, import-export, libero subito, offresi. Tel. 614-234.

**RAGIONIERE** 22anne militesente volenteroso bella presenza patentato disposto viaggiare offresi. Telefonare 284-029. A52169

**RAGIONIERE** 23anne militesente, 1° impiego, libero subito, impiegherebbesi preferibilmente provincia Cuneo. Scrivere: «Pubblicità Stampa 8574 — Torino» A51678

**RAGIONIERE** 25enne triennale esperienza partita doppia migliorerebbe. Scrivere: «Pubblicità Stampa 8650 — Torino».

**RAGIONIERE** 28anne offresi 95.000 mensili Scrivere: «Pubblicità Stampa 8681 — Torino».

**SEDICENNE** pratica stenografia dattilografia computometria contabilità, referenziata offresi. Tel. 778-487.

**SIGNORINA** bella presenza sulla propria produttrice ramo pubblicitario scopo miglioramento, offresi vasta organizzazione pubblicitaria o attività similare. Scrivere: «Pubblicità Stampa 622 — Torino».

**SIGNORINA** esperienza pluriennale ufficio ottima conoscenza stenodattilo cerca impiego. Telef. 514-283.

**TECNICO** 44enne esperttissimo studi progettazione costruzione stampi attrezzature, disposto trasferirsi, assumo serie offerte. Scrivere: «Pubblicità Stampa 8678 — Torino».

**TEDESCA** 24enne sposata, 2 anni residente Torino, 4 anni pratica ufficio stenodattilo in Germania, offresi 1° impiego in Italia. Scrivere: «Pubblicità Stampa 8679 — Torino»

**TRENTADUENNE** pluridecennale esperienza paghe contributi lavori vari ufficio auto proprio offresi. Telefonare 320-876. A52850

**VENTENNALE** [redacted] direttore produzione. Programmazione, costi, tempi, metodi, offresi piccola media azienda. Telefonare 487-261.

**VENTENNE** dattilografa paghe contributi pratica ufficio. Tel. 298-575 dalle 9-17. A53112

**VENTENNE** dattilografa toscana offresi anche commossa. Tel. 81-672.

**VENTENNE** pratica tutti lavori ufficio, segreteria centralino, contabilità fatturazione, veloce dattilografia e buona corrispondenza, pratica trattare clientela, offresi libera subito. Telefonare 366-255.

**VENTISEIENNE** coniugata praticissima lavori ufficio contabilità generale carico e scarico magazzino, referenziata, occuperebbesi seria Ditta Tel. 212-772. A51712

**VENTISEIENNE** piemontese, bella presenza offresi cassiera. Telefonare 766-776. A53126

**VENTUNENNE** pratica lavori ufficio cerca subito impiego. Tel. 551-766, ore 12-14. A52992

**VENTUNENNE** pratica quadriennale tenuta libri paghe contributi offresi Telefonare 722-315.


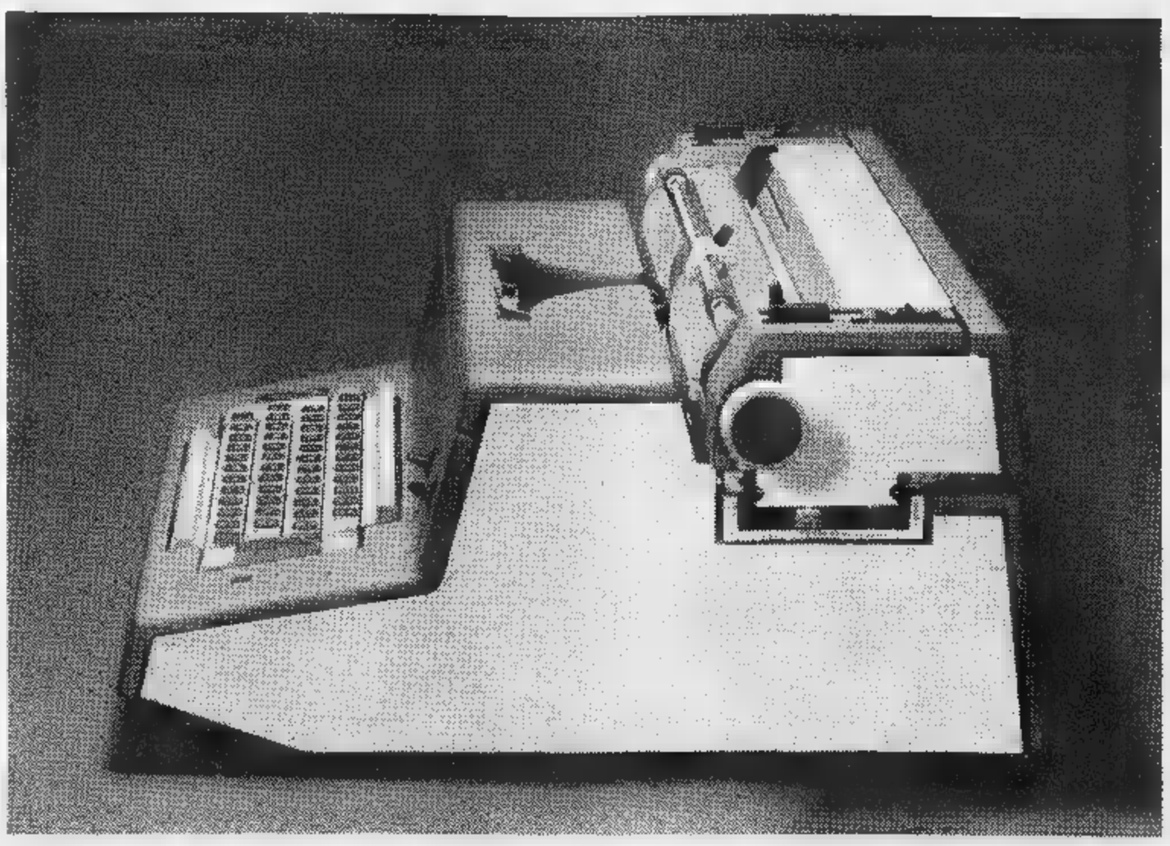

L'NUOVA
SCRIVE NUOVO

La Olivetti EDITOR è elettrica?
Ma non è soltanto elettrica.
La Olivetti EDITOR ha
la spaziatura differenziata? Ma non ha
soltanto la spaziatura differenziata.
Ha il nastro di polietilene?
Ha il comando espansore?
La tabulazione
■ ripetizione automatica?
Il dispositivo ■ bloccaggio
per prevenire gli errori? Sì,
li ha. La Olivetti EDITOR
ha tutti questi dispositivi,
congegni, comandi, pulsanti;
scale graduate, indici,
commutatori, incolonnatori,
tabulatori. Ma tutto questo
mira a una qualità semplice,
■ decisiva: la EDITOR scrive
le più eleganti, limpide ■ gradevoli
pagine, insomma le più belle,
che mai una macchina per scrivere
abbia saputo comporre. La EDITOR
FA ONORE ALLA FIRMA.

OLIVETTI
EDITOR

Prezzo lire [redacted] + I.G.E.

Nella pagina dattiloscritta tradizionale,
tutti i segni - alfabetici e di
punteggiatura - occupano un eguale spazio:
la "j" come la "m", la "t" [redacted] la "w",
nonostante la loro diversa grandezza.
Nella pagina scritta con la EDITOR,
ogni lettera ■ colloca invece
in uno spazio proporzionale - ora più largo,
ora [redacted] stretto, ■ seconda del segno - e l'insieme
ne acquista bellezza e armonia.
La Olivetti EDITOR offre sotto questo aspetto
gli stessi vantaggi della migliore tipografia.

iowm
iowm

UNA BELLA MACCHINA DI BELLO

Ing. C. Olivetti & C., S.p.A. - Ivrea


## (13) OFFERTE IMPIEGO L. 180 per parola

**A.A.A.A. ASSUMO** per incarico nota società alcuni elementi età 25-40 anche liberi a turno. Trattasi di attività acquisizione affari ai massimi con successivi sviluppi carriera. Necessità ottima presenza, cultura, referenze. Gli interessati saranno preparati da apposito personale. Presentarsi martedì Rag. Mazzari via Stampatori 4, 10-12; 16-18. 0237

**A. AUTOSCUOLA** cerca insegnante anche senza prestazione opera. Scrivere: «Pubblicità Stampa 2450 — Torino». A51544

**A** cantanti dilettanti offresi preparazione, lancio internazionale presentandosi Radiocentro, via Montebello 19, telefono 872-280. A49072

**A** signore e signorine età non inferiore anni 22, presenza, moralità, entusiasmo, aventi disponibilità anche mezza giornata. Società internazionale offre inizial L. 75.000 mensili, cassa malattia e assegni familiari, per organizzato lavoro visita clientela femminile Torino. Possibilità rapido miglioramento. Presentarsi via Carlo Alberto 4 martedì 17 e mercoledì 18 c. m. ore 9-12, 15-18. 0302

**AD** elemento dotato di buona volontà, attaccamento al lavoro, bella presenza, militesente, età massima 40 anni, offresi possibilità inserimento quadri primaria azienda nazionale. Manoscrivere dettagliatamente: mansioni precedentemente svolte; posti occupati, ultima retribuzione percepita. Scrivere: «Pubblicità Stampa 506 — Torino».

**AZIENDA** commerciale cerca dinamica 30enne pratica tutti lavori ufficio. Dettagliare capacità, posti occupati, referenze pretese. Scrivere: «Pubblicità Stampa 8469 — Torino».

**CANTANTI** cerchiamo voci nuove per incisioni discografiche canzoni Festival di Sanremo: ottimo guadagno. Scrivere Cantasanremo, Sanremo/N.

**CAUZIONANDO** affidarsi direzione nuovo dancing a persona veramente competente. Scrivere: «Pubblicità Stampa 2561 — Torino».

**CERCA** studio sindacale con urgenza impiegata veloce comptometrista precisissima libri paga, contributi. Telefonare 596-053 ore ufficio.

**CERCA** 40enne esperto consulente stabile amministrativo commerciale, officina urbanistica meccanica. Curriculum, riservatezza. Scrivere: «Pubblicità Stampa 2306 — Torino».

**CERCASI** commesse con esperienza. Buon stipendio più premi. Scrivere: «Pubblicità Stampa 624 — Torino». 21303

**CERCASI** stenodattilografa 18-18enne mezza giornata anche prima impiego. Telefonare 519-915. A50593

**DISEGNATORE** meccanico 2ª categoria cerca importante industria. Manoscrivere a: «Pubblicità Stampa 8611 — Torino».

**DISEGNATORE** progettista preferibilmente diplomato assume industria mobili arredamento Torinese importanza nazionale. Manoscrivere dettagliando curriculum ed referenze a: «Pubblicità Stampa 581 — Torino». 23133

**ESPERTO** settore immobiliare, compra vendita immobili ed cessioni, rilievi aziende, munito patente meditera disposto collaborare con società finanziaria, cercasi. Scrivere: «Pubblicità Stampa 619 — Torino».

**FABBRICA** arredamenti metallici, banchi frigoriferi, cerca capo officina con mansioni tecniche e direttive. Inutile scrivere se non referenziati. Scrivere: «Pubblicità Stampa 484 — Torino». 23163

**GRANDE INDUSTRIA METALMECCANICA** [redacted] **ASSUME** [redacted] **CORRISPONDENTE IN LINGUA TEDESCA SIA TECNICA CHE COMMERCIALE. SCRIVERE INDICANDO POSTI OCCUPATI, REFERENZE, PRETESE: «PUBBLICITA' STAMPA 8470 — TORINO ».**

**IMPORTANTE** azienda commerciale cerca esperta telefonista bella presenza, capace di conversare in lingua francese. Scrivere specificando età, posti occupati, referenze ed pretese a: «Pubblicità Stampa 2221 — Torino». A49245

**IMPORTANTE** azienda elettromeccanica nazionale cerca per filiale Torino giovane perito industriale elettrotecnico militesente esperienza contatto clientela. Scrivere dettagliatamente: «Pubblicità Stampa 2236 — Torino».

**IMPORTANTE** società assume in Torino personale femminile distinto massima serietà e personalità, stipendio provvigioni. Manoscrivere referenziando a: «Pubblicità Stampa 614 — Torino». O329

**INDUSTRIA** cerca signorina 18enne pratica lavori ufficio. Scrivere: «Pubblicità Stampa 2554 — Torino».

**NUOVA** edizione d'arte cerca ambosessi cultura presenza possibilmente macchina per contatti su richiesta clientela alto tenore immediato guadagno. Telefonare 543-330.

**PER** servizio tecnico-commerciale, importante azienda meccanica torinese ricerca giovane perito perfetta conoscenza lingua tedesca. Scrivere: «Pubblicità Stampa 8393 — Torino».

**PERITO** industriale presenza pratico torni automatici monoplurimandrini cercasi come venditore di primaria rappresentanza estere indispensabile tedesco ed inglese. Scrivere: «Pubblicità Stampa 8467 — Torino».

**PROGRAMMATORE ED OPERATORE 1401 IBM IMPORTANTE COMPLESSO INDUSTRIALE ASSUME. SCRIVERE: «PUBBLICITA' STAMPA 8561 — TORINO » BETTAGLIANDO CURRICULUM.**

**RAGIONIERA** cerca studio professionale adeguata preparazione contabilità, pratiche ufficio. Tel. 760-312 ore ufficio. A51456

**SCUOLA** assume lacile indagine culturale signore signorine colte, presenza. Lavoro continuativo ben remunerato. Telefonare 583-501.

**SOCIETA'** importanza nazionale assume in Torino personale età minime anni 22, spiccate attitudini contatti clientela per sviluppo lavoro organizzato. Stipendio, rimborso spese e previdenze legge. Scrivere: «Pubblicità Stampa 625 — Torino». O302

**STABILIMENTO** vetrario cerca geometra militesente età non superiore 25 anni da avviare carriera tecnico-commerciale. Scrivere: Casella Postale 480 Torino. A50623

**STUDIO** tecnico assume ragazze 15-16anne solo se con vera predisposizione al disegno tecnico. Telefonare ore ufficio 774-223. [redacted]14

## (14) DOMANDE LAVORO L. 50 per parola

**A. AUTISTA** torinese con camioncino 1100 T offresi seria ditta. Telefonare 375-248. 2001

**ABILE** sarta esterna confezioni donna genere boutique offresi. Tel. 687-623

**APPRENDISTA** elettricista 2° impiego libero offresi. Telefonare 758-971.

**AUTISTA B** fattorino magazziniere dattilografo 45enne offresi. Telefonare 722-315. A52861

**AUTISTA** patente B con macchina offresi mezza giornata ditta o privato. Telefonare 488-838.

**AUTISTA** patente D libero mezza giornata offresi. Telefonare 284-152.

**AUTISTA** privato o garagista notturno offresi. Telefonare 376-402.

**AUTISTA** 20enne militesente praticissimo Torino, patente B, libero subito, offresi. Telefonare 273-354.

**AUTISTA** 30anne pratico città patente D offresi. Telefonare 518-733

**AUTISTA** 38enne libero subito espertissimo auto servizi patente D E pubblica volenteroso occuperebbesi presso ditta seria. Scrivere: «Pubblicità Stampa 2556 — Torino».

**BAMBINAIA** referenziata praticissima con bimba duenne offresi custodia altri bimbi mare. Telefonare dopo le 16: [redacted]. A52955

**CINQUANTASEIENNE** pensionata accuserebbesi mattinata pulizie o altro. Telefonare 381-980.

**COMMESSA** praticissima drogheria confezioni offresi. Telef. 856-224.

[redacted] ventenne pratica panetteria offresi mezza giornata. Telefonare 726-124. A52997

**CONIUGI** con figlio adulto cercano portineria casa signorile referenziata. Scrivere: «Pubblicità Stampa 8674 — Torino». A53044

**CONIUGI** con una bambina cercano portineria. Telefonare 252-075 ore 19-21. A53030

**CONIUGI** mezza età, liberi subito, referenze del monopolio di Stato, volonterosi offronsi per portineria. Scrivere: «Pubblicità Stampa 2551 — Torino». A52889

**CONIUGI** piemontesi 40enni referenziati senza figli marito occupato cercano portineria o pulizie scale. Telefonare 394-867 ore 12-14.

**CONIUGI** 50enni cercano portineria pratici referenziati. Telef. 536-437 dopo ore 18 A53102

**CUOCO** espertissimo libero subito disposto trasferirsi offresi. Telefonare 936-105. A53130

**CUOCO** 33enne esperto case signorili, lunga pratica all'estero offresi. Telefonare 395-273.

**DIPLOMANDA** maestra accuperebbe estate sorveglianza bimbi. Telefonare 251-295 dopo 19. A52952

**DISTINTA** signora, ottima referenze, offresi ore serali o mattutine, assistenza bambini anche subnormali. Telefonare 760-936 ore 13-21.

**DONNA** offresi custodia bambini a mio domicilio. Telefonare 873-305.

**ELETTRICISTA** manutenzione accuperebbesi fabbrica. Telef. 758-057.

**EX** carabiniere scapo miglioramento offresi seria ditta, patente D pubblica lavoro fiducia. Telefonare 874-852.

**EX** esercente auto proprio occuperebbesi qualsiasi lavoro esattore autista mansioni fiducia. Tel. 373-194.

**EX** guardia giurata P.S. ottime referenze offresi sorveglianza notturno servizi massima fiducia. Tel. 298-718.

**GUARDIA** giurata ex carabiniere 50enne offresi come sorvegliante qualsiasi Ditta, anche come magazziniere. Tel. 375-042.

**IDRAULICO** installatore abilissimo lavorazioni rame ferro piombo, carpenteria metallica, libero subito offresi. Telefonare 793-695.

**INFERMIERA** offresi assistenza ammalati giorno o notturno. Telefonare 684-240. A52841

**LICEALE** patente A offresi tatarino o qualsiasi altro lavoro. Telefonare 522-779. A52898

**LUCIDATORE** marmista levigatore pavimenti offresi anche impresa. Scrivere: «Pubblicità Stampa 623 — Torino». 1001

**OFFRESI** a ore o giornata. Telefonare 695-543. A52899

**OFFRESI** cuoco gastronomico libero mezza giornata. Telefonare 554-301.

**OFFRESI** ditta autista con camion proprio 642 ribaltabile. Tel. 851-592

**OFFRESI** ditta autista camioncino 12 qi. anche mezze giornate. Telefonare 297-437. A53057

**OFFRESI** ditta autista mezza giornata con o senza automezzo praticissimo Torino. Tel. 787-461.

**OFFRESI** esperto autista per famiglia signorile referenze ottime. Telefonare 652-859. 1001

**OFFRESI** operaio generico. Telefonare 523-103. A52925

**OFFRESI** ragazza operaia 25enne. Telefonare 523-103.

**OPERATORE** torni automatici tenitha mobile 40anne lunga pratica accuperebbesi. Scrivere: «Pubblicità Stampa 8664 — Torino».

**PENSIONATO** agente custodia anni 55 accuperebbesi aiuto magazzino commissioni posta fiducia massima riservatezza. Tel. 327-124.

**PENSIONATO** patente C occuperebbesi anche mezza giornata maneggi fiducia. Scrivere: «Pubblicità Stampa 8677 — Torino».

**PORTINERIA** offresi famiglia con bimbo, marito disposto manutenzioni idrauliche. Telefonare 793-695.

**PRATICO** pulizie alloggi uffici massima serietà offresi. Telef. 581-948.

**RADIALISTA** specializzato offresi. Scrivere: «Pubblicità Stampa 8672 — Torino». A53026

**RAGAZZO** 17enne apprendista parrucchiere signora offresi. Telefonare 261-539. [redacted]52903

**ROBUSTA** referenziata offresi tuttofare pomeriggio. Telefon. 536-487 dopo ore 18. A53101

**SARTA** donna offresi ditta per lavoro. Telef. 583-760 pomeriggio.

**SIGNORINA** piemontese 26enne referenziata offresi commessa ricambi auto, o alimentari. Tel. 766-778.

**TORNITORE** aggiustatore generico pensionato offresi. Telef. 287-833.

**TURNISTA** patente offresi mezza giornata. Telefonare 798-749.

**TUTTOFARE** abile referenziato 39enne pratica cucina stiro cucito libera subito offresi ore 9-15. Scrivere: «Pubblicità Stampa 2549 — Torino».

**TUTTOFARE** lisa libera subito per persona sola referenziata offresi. Scrivere: «Pubblicità Stampa 2552 — Torino». A52900

**TUTTOFARE** offresi giornata, abile, referenziata, libera subito. Rivolgersi Adalé, via Boucheron 9. 249

**TUTTOFARE** offresi pomeriggio visto ristorante pulizie uffici zona S. Rita. Telefonare 858-696. A52858

**VENETO** autista provetto offresi anche mezza giornata. Tel. 323-745.

**VENTENNE** militesente diploma elettromeccanico offresi anche lavori ufficio zona c. Francia. Telefonare 781-035 ore 10-12, 15-22.

## (15) OFFERTE LAVORO L. 180 per parola

**A. MAGLIFICIO** Cogolo assume abile tagliatrici maglierista, confezionatrice, rimagliatrici piatto, stiratrici, apprendiste. Corso Sommeiller 38.

**A. STIRATRICE** per lavasecco settori zona Statuto cerca. Telefonare 683-665 ore pasti.

**A** pensionata massimo 60 anni disposta assistenza e compagnia signora anziana offresi soggiorno periodo estivo in pensione località pre-montana. Telefonare 794-050 ore 9-11.

**ABILE** tagliatrice maglieria qualche ricercasi da importante stabilimento. Ottime condizioni. Telef. 790-276.

**ABILI MACCHINISTE PRATICHE CONFEZIONI ASSUME IMPORTANTE MANIFATTURA S[redacted] SETTERIA. TEL. 757-362.**

**AGGIUSTATORI**, fresatori prima temporia abilissimi ed apprendista, assumerebbe subito industria Lanze, Cascina Vica, Telefonare 950-485.

**AGGIUSTATORI STAMPISTI E RETTIFICATORE AFFILATORE SMERIGLIATORE FABBRICA GIOCATTOLI QUERCETTI TORINO, PRESENTARSI ORE 18-20 VIA BARDONECCHIA n. 77/16.**

**AGGIUSTATORI** 1°, carpentieri meccanica 1° liberi subito assume Costruzioni Meccaniche, Voli 11.

**ALBERGO** cerca cameriere piani e ragazza pulizia. Telefonare 60-515.

**ALBERGO** cerca donna tuttofare per stagione maggio - ottobre. Sia, preferisce Alassio, Casella Postale 35.

**APPRENDISTE** 15-16enni per confezione medicinali cercansi da laboratorio farmaceutico. Presentarsi Salabertrand 21. 1001

**APPRENDISTI** aggiustatori meccanici preferibili militesenti assumonsi. Presentarsi via Rossini 25.

**APPRENDISTI** lamieristi 15-16 anni cercansi per costruzioni elettromeccaniche zona ospedale San Luigi. Telefonare 323-850. A49655

**ASSUMIAMO** addetti macchine e trasferti. Telefonare 290-759.

(Continua a pag. 18)

*Aperto a Roma il congresso nazionale*

# Continua il progresso del turismo italiano

**Corona ha annunciato che nei primi tre mesi del '66 gli stranieri entrati in Italia sono saliti del 17% - Ci avviamo così a superare i primati del '65 (55 milioni di presenze da parte di stranieri; 805 miliardi di valute estere) - L'intervento di Moro e le prime relazioni**

*(Nostro servizio particolare)*

**Roma, 16 maggio.**

Tutte le più alte autorità civili dello Stato sono intervenute stamane alla seduta inaugurale della conferenza nazionale del turismo; assente il presidente Saragat, in visita ufficiale in Danimarca. La conferenza, i cui lavori proseguiranno sino a giovedì, si svolge all'insegna dello *slogan*: « Turismo, impegno nazionale ». Essa mira infatti ad acquisire alla politica turistica la collaborazione fattiva di tutte le amministrazioni pubbliche e di tutte le categorie interessate. Non a caso ben otto ministri parleranno all'assemblea dell'Eur nei prossimi tre giorni.

Lo stesso presidente del Consiglio ha voluto prendere la parola stamane, subito dopo il discorso introduttivo del ministro Corona, per sottolineare l'impegno del governo in materia di turismo nell'intento di « *stimolarne, indirizzarne e coordinarne l'ulteriore espansione* ». Moro ha ricordato le cifre che documentano la importanza del movimento turistico sotto il profilo dell'apporto valutario e dell'attività economica, degli investimenti e dell'occupazione, insistendo sul contributo recato alla fortuna mondiale del marchio « *made in Italy* ».

Dalla consapevolezza di questa importanza è venuta la decisione di aumentare la spesa pubblica per il turismo: il bilancio statale 1966 ha stanziato 11 miliardi, somma alla quale andrebbe aggiunta una parte dei 100 miliardi previsti dalla nuova legge sulla Cassa del Mezzogiorno per il quinquennio 1966-70 a favore delle attrezzature alberghiere.

Dopo aver riconosciuto la opportunità di collegare più strettamente lo sviluppo del turismo alla programmazione economica globale, Moro ha invitato gli operatori del settore a mantenere « *vive le ragioni più profonde ed autentiche di una vera civiltà turistica* », affinché « *la collettività nazionale non sia lesa nel suo primario interesse alla protezione della natura, del paesaggio, delle bellezze artistiche e dei ricordi storici che costituiscono ricchezza insostituibile del nostro paese, e la vera base su cui si è sviluppata e si svilupperà ancora la nostra industria turistica* ».

Nell'ultima parte del suo discorso, il presidente del Consiglio ha sostenuto che lo sviluppo del turismo deve puntare anche sulla componente interna, non soltanto su quella estera; questo comporta peraltro una « *espansione del tempo libero, in una situazione di generale incremento dei redditi* » e una « *sostanziale stabilità dei prezzi* ». E' stato questo lo spunto per considerazioni di carattere economico più ampio, di cui riferiamo in altra parte del giornale.

Con un discorso ricco di cifre, il ministro Corona aveva ricordato poco prima come l'Italia, dopo uno sviluppo ininterrotto durato sino al 1962, abbia accusato nel 1963 una lieve flessione, che parve a molti l'inizio di un regresso a carattere definitivo. Gli sforzi compiuti dalle autorità e la stabilità dei prezzi assicurata dagli albergatori, hanno invece consentito di risalire rapidamente la china. Proprio nel 1965 sono stati conseguiti alcuni prestigiosi primati: oltre 55 milioni di presenze da parte di stranieri, oltre 125 milioni di presenze da parte d'italiani; forse 2000 miliardi di fatturato globale, di cui 805 miliardi in valute estere.

Anche le cifre del primo trimestre 1966 appaiono assai incoraggianti: si è avuto un incremento del 17% rispetto allo stesso periodo dello scorso anno, per quanto riguarda sia gli stranieri entrati in Italia sia il saldo netto del movimento turistico (84 miliardi, al netto dei 28 miliardi spesi all'estero dai nostri connazionali).

Nel tardo pomeriggio il prof. Forte dell'Università di Torino, il prof. Andreatta e il dott. Ruffolo hanno svolto le tre relazioni ufficiali di carattere tecnico-economico.

**Arturo Barone**

## Trasportato con l'elicottero a Plateau Rosa un impianto di skilift per lo sci estivo

*(Dal nostro inviato speciale)*

**Cervinia, 16 maggio.**

Una nuova tecnica per il trasporto dei mezzi di risalita sui campi di neve è stata sperimentata stamane sulle pendici del Cervino. Un elicottero « Alhouette » a reazione ha depositato nei punti stabiliti in precedenza (e segnalati con bandierine) la stazione di partenza, i portali intervallati lungo il tragitto e la stazione di rinvio dello skilift che partendo dalla stazione della funivia di Plateau Rosa (a quota 3000) giunge a quota 3720, con milleduecento metri di percorso. Lo skilift era stato smontato nei suoi vari pezzi al termine della stagione di sci estivo dello scorso anno e accantonato a Plan Maison, al riparo dai rigori del freddo invernale: operazione necessaria per evitare che ogni anno l'impianto venga reso inservibile dalla neve e dal ghiaccio.

Il lavoro dell'elicottero è stato svolto in tre ore e mezza ed è stato favorito da un tempo splendido. L'importanza del riuscito esperimento sta nella sua eccezionale brevità. Finora il trasporto dei pezzi staccati degli impianti di risalita sui campi dello estivo a Plateau Rosa richiedeva una ventina di giorni per ogni skilift (quattro in tutto) e impegnava duramente gli uomini chiamati a compierlo. I pezzi dovevano infatti essere caricati a uno a uno sulle slitte e portati sù a forza di braccia. Stamattina è stato provato che tutta la complessa e faticosa operazione può essere condotta a termine con estrema celerità e con costi certamente inferiori, consentendo altresì di anticipare l'inizio della stagione sciistica estiva e di posticiparne la chiusura.

L'« Alhouette », che era partito poco dopo le 7 dall'aeroporto svizzero di Sion, dove è di base, ha compiuto in tutto diciannove viaggi, impiegando circa otto minuti per giungere da Plan Maison (a quota 2300), dove caricava i pezzi, al luogo dove doveva deporre il suo carico, e poco più di un minuto per ridiscendere a valle. Ad ogni volo ha portato, agganciato alla carlinga, un peso non inferiore ai 300 chili. Per l'ultimo viaggio — destinato a depositare in un pezzo solo la stazione di partenza dello skilift, con il relativo blocco motore per l'argano — è stato necessario che il pilota svuotasse quasi completamente il serbatoio del carburante; per alzarsi in quota l'apparecchio ha dovuto compiere parecchi giri concentrici sul punto di partenza, finché è stato in grado di dirigersi verso il luogo fissato e scendervi con il suo carico.

I voli dell'elicottero, iniziatisi alle 8,30, si sono conclusi a mezzogiorno. Molta folla di sciatori era salita fino a Plan Maison e a Plateau Rosa per assistere all'eccezionale esperimento.

**g. d. c.**

TENSIONE E POLEMICHE IN CITTA'

# Oggi il Consiglio regionale ad Aosta Il presidente Caveri dice: «È illegale»

**L'assemblea non si riuniva da tempo - L'ha convocata la consigliera anziana (dc) a nome del centro-sinistra Union e comunisti affermano: « E' incostituzionale »; forse stamane organizzano una manifestazione di piazza**

*(Dal nostro corrispondente)*

**Aosta, 16 maggio.**

Domani mattina alle 9 si riunisce il Consiglio regionale della Valle d'Aosta. L'atmosfera è tesa. Il Consiglio non è stato convocato dalla presidenza Union-comunista, ma dalla consigliera anziana della dc, signorina Arlina Personettaz, di 59 anni, ostetrica al Mauriziano di Aosta.

I consiglieri regionali di tutti i partiti hanno ricevuto venerdì la convocazione. In venti anni di autonomia, è la prima volta che il Consiglio regionale viene convocato da un consigliere, ma, come si legge in una dichiarazione dei partiti del centro-sinistra, che hanno la nuova maggioranza in seno al Consiglio regionale, « *si tratta della prima concreta iniziativa intesa a rimuovere il persistente boicottaggio degli attuali dirigenti regionali* ».

Parecchie riunioni interpartitiche si sono avute nel pomeriggio ad Aosta. Alle 18, il Presidente della Giunta regionale ancora in carica, avv. Severino Caveri, ha tenuto una conferenza-stampa. Per il presidente Caveri, la convocazione del Consiglio tramite la signorina Personettaz è illegale. A questo proposito l'avv. Caveri ha annunciato che il vicepresidente del Consiglio regionale, il comunista Renato Strazza, tramite l'ufficiale giudiziario ha invitato la consigliera Personettaz « *a revocare le lettere da essa indebitamente dirette ai consiglieri della Regione della Valle d'Aosta tendenti alla convocazione del Consiglio, diffidandola a compiere qualsiasi atto riferito a convocare e a presiedere il Consiglio stesso* ». La diffida termina così: « *Ove la signorina Personettaz non adempia all'invito e alla diffida di cui sopra, incorrerà nelle sanzioni di legge* ».

*Arlina Personettaz, consigliere anziano ad Aosta*

I consiglieri regionali della Valle d'Aosta hanno preso visione della diffida da una lettera del vicepresidente Strazza, che tra l'altro dice: « *Le ho comunicato la diffida affinché ella sia edotta della inesistenza di una seduta del Consiglio in data 17 e 18 maggio 1966 e non si renda partecipe di una iniziativa illegale e illecita* ».

Il vice-presidente Strazza ha inoltre fatto pervenire un esposto al pretore di Aosta nel quale, riferendo i fatti, prega che vengano presi provvedimenti nei confronti della consigliera Personettaz, che secondo la denuncia si sarebbe resa responsabile, oltre che di usurpazione di funzioni pubbliche, anche di sostituzione di persona. Per quanto riguarda la sostituzione di persona, la tesi degli union-comunisti è che la consigliera Personettaz non risulta consigliere anziano, essendo nata nel 1906. Consigliere anziano sarebbe l'avv. Oreste Marcoz.

Nella conferenza stampa, dopo aver ribadito che la riunione del Consiglio sarà considerata illegittima e incostituzionale, l'avv. Caveri ha affermato: « *I consiglieri della minoranza patranno riunirsi dove vorranno, in un caffè, nella sede di un partito, ma non certamente qui alla Regione. Oltre a tutto va precisato che la signorina Personettaz è decaduta dal mandato per avere percepito uno stipendio per due anni dal Comune di Aosta quale ostetrica* ».

In una riunione interpartitica della dc, del psi, del psdi e del Campagnards, cui hanno preso parte anche i liberali (in totale 19 consiglieri su 35), si è deciso che domani i consiglieri predetti si recheranno ugualmente al Palazzo della Regione per tenervi la riunione. Constatatane l'impossibilità saranno avanzate denunce e — dato che il Consiglio è convocato anche il giorno dopo, mercoledì 18 — l'operazione sarà ripetuta. Trovate chiuse le porte della sala consiliare, come è probabile, i partiti del centro-sinistra si rivolgeranno al governo perché sia rispettata la legge.

In città, stasera, c'è fermento. Si sa che comunisti e unionisti hanno organizzato per domani una manifestazione.

**i. v.**

## Il Consiglio di Stato sulla situazione aostana

**Roma, 16 maggio.**

*(g. fr.)* Da fonte ufficiosa viene fatta oggi una messa a punto sulla situazione determinatasi in seno al Consiglio regionale della Val d'Aosta e sulla iniziativa del consigliere anziano, la signora Arlina Personettaz (dc), di convocare il Consiglio regionale.

Da oltre due mesi — è stato fatto osservare — il Consiglio regionale non può riunirsi essendosi il suo presidente rifiutato in un primo tempo di porre all'ordine del giorno del Consiglio la mozione di sfiducia e di revoca della Giunta regionale e del presidente e, in seguito, non avendo egli provveduto a convocare il Consiglio né nella normale sessione ordinaria né in sessione straordinaria.

In seguito a ciò il presidente, che è dimissionario, è stato denunciato da alcuni consiglieri alla Magistratura per omissione di atti di ufficio. « *La situazione che ne è derivata* — ha aggiunto la suddetta fonte — *oltre ad essere incostituzionale e arbitraria per la palese violazione dei diritti dei consiglieri regionali e la sovversione dei principi di un retto ordine democratico, pregiudica l'efficienza e l'ordinato svolgimento delle funzioni regionali* ».

La presidenza del Consiglio dei ministri ritiene che il potere di convocare il Consiglio debba riconoscersi al consigliere anziano, e ciò per il principio fondamentale nell'adempimento di un obbligo previsto dalla legge.

La presidenza del Consiglio dei ministri ha in proposito chiesto il parere del Consiglio di Stato per conoscere quale soluzione possa essere adottata, possibilmente nell'ambito stesso della istituzione, per superare la attuale situazione. Il Consiglio di Stato ha convenuto che la convocazione del Consiglio regionale da parte del consigliere anziano consentirebbe opportunamente di superare tale situazione di carenza nel pieno rispetto dell'autonomia e della indipendenza del Consiglio regionale.

Se la convocazione non dovesse sortire effetto si dovrebbe allora passare ad un intervento diretto dello Stato.

Il delitto scoperto dopo 15 giorni di indagini

# Il guardiano scomparso fu ucciso a Lecco dal marito della sua amante

**I coniugi hanno confessato - Lei ha 45 anni; lui, di 46, è un parrucchiere ex agente di polizia - La vittima, cinquantenne, venne soppressa perché pretendeva dalla coppia la restituzione di 500.000 lire - Poi l'assassino caricò il cadavere su un'auto e andò a gettarlo nell'Adda**

(Dal nostro corrispondente)

**Lecco, 16 maggio.**

*Il guardiano notturno Carmelo Zampaglione, cinquantenne, scomparso misteriosamente due anni fa, è stato assassinato a colpi di forbici e gettato nell'Adda. I responsabili del delitto hanno confessato: sono la sua amante, Eleonora Sodano in Scalia, di 45 anni, e il marito, Vincenzo Scalia di 46, parrucchiere ed ex agente di P. S. I motivi del crimine non sono completamente chiariti: sembra che il guardiano pretendesse dai coniugi Scalia la restituzione di una discreta somma, 500.000 lire. Il cadavere dello Zampaglione non è stato finora ritrovato: forse la corrente impetuosa del fiume lo ha trascinato lontano.*

*Carmelo Zampaglione era nato a Montebello Jonica (Reggio Calabria) e da qualche anno lavorava a Lecco in un laminatoio come guardia giurata. Egli avrebbe dovuto presentarsi in ditta il 4 maggio, ma nessuno lo vide. Dopo alcuni giorni, essendo la sua assenza ingiustificata, fu licenziato. Poiché non si trovava traccia dell'uomo la polizia aprì indagini.*

*Si apprese così che lo Zampaglione aveva una relazione con Eleonora Sodano, la quale era divisa dal marito, Vincenzo Scalia; inoltre fu accertato che la guardia giurata aveva prestato denaro alla donna e che di recente la Sodano, dopo le insistenze dell'amante, gli aveva consegnato un assegno di 500 mila lire: l'assegno, inspiegabilmente, era tornato in possesso della donna dopo pochi giorni.*

*L'11 maggio Eleonora Sodano venne fermata ma negò ogni addebito. Poi, fece qualche ammissione, in seguito alla quale fu fermato anche il marito. Dopo altri interrogatori, i coniugi — stamane all'alba — hanno confessato pur fornendo contrastanti versioni del crimine.*

*La ricostruzione compiuta dalla polizia è la seguente: la sera del 1° maggio Eleonora Sodano — che s'è già accordata coi marito per sopprimere l'amante — invita il guardiano nella propria casa di S. Dionigi, nel comune di Valmadrera, a meno di due chilometri da Lecco. Carmelo Zampaglione arriva alle 22 e si intrattiene con la donna: il marito, ch'era nascosto nel bagno, balza fuori armato delle sue forbici da parrucchiere, aggredisce il guardiano colpendolo più volte al petto e alla gola, fino ad ucciderlo.*

*Il cadavere dell'uomo (che secondo la ricostruzione degli inquirenti era senza abiti) viene messo dall'uccisore sulla « 1100 » di un pregiudicato (fermato a Messina stasera e del quale è in corso il trasferimento a Lecco): Vincenzo Scalia, giunto presso l'Adda, con l'aiuto della moglie, trascina la salma su una barca, rema verso il centro del fiume e quando vi giunge, scaraventa il cadavere nell'acqua. Più tardi la donna si preoccupa di pulire le tracce di sangue in casa. Lo Scalia si reca poi nella sua abitazione per cambiare abito, togliendosi il vecchio vestito che ha indossato appositamente per il delitto, gettando poi anche quello nell'Adda.*

*Diverse e contrastanti sono invece le versioni dei due arrestati. Vincenzo Scalia si è assunta tutta la responsabilità; dice di aver ucciso lo Zampaglione perché « mi ha rubato la moglie ». Ma soggiunge: « Sospettavo che Eleonora lo dovesse ricevere quella sera e mi nascosi nell'ombra fino all'arrivo del guardiano. Una decina di minuti dopo entrai a mia volta in casa. Offeso a sangue dal rivale, lo Scalia lo strinse al collo, poi lo colpì ripetutamente con un paio di forbici da parrucchiere.*

*L'assassino dice di aver visto le forbici sopra un mobile e di averle afferrate istintivamente; la Sodano, invece, afferma che quelle forbici non erano nel alloggio e che il marito se le era portate certamente da casa sua.*

*Secondo Eleonora Sodano, invece, lo Zampaglione, poco dopo essere entrato in casa sua, avrebbe incominciato con le galanterie passando quindi ad un comportamento più deciso e audace, spingendo la donna verso il letto. Sempre secondo la Sodano, in quel momento sarebbe entrato in casa il marito che aveva trovato la porta aperta: scoperti i due amanti in intimo colloquio, spinto la moglie da una parte aggredendo a forbiciate il rivale.*

*Il fermo dei coniugi Scalia è stato ora tramutato in arresto. Domani dovrebbero essere compiuti sopralluoghi sia sul luogo del delitto che sulle rive dell'Adda, per chiarire alcuni punti. Tempo permettendo (poiché stasera ha ripreso a piovere) verranno iniziate le ricerche del cadavere dello Zampaglione nel fiume Adda, ad opera dei sommozzatori dei vigili del fuoco.*

**g. p. g.**

*Eleonora Sodano arrestata con il marito (Telefoto)*

# Scommette cinquemila lire e beve 26 bicchierini di grappa: morto

**Nel Milanese - La vittima è un giovane di 24 anni che lavorava in un « luna park »**

*(Dal nostro corrispondente)*

**Milano, 16 maggio.**

(g. m.) Un giovane è morto dopo aver bevuto per scommessa ventisei bicchierini di grappa. Si tratta del ventiquattrenne Giacomo Gabriele Perego, che abitava a Renate, un paesino a trentacinque chilometri da Milano, e lavorava come addetto all'impianto dell'autoscontro in un « luna-park » attendato a Muggiò.

Ieri a mezzanotte, al termine del lavoro, Giacomo Perego decideva con due compagni di andare in un bar vicino, in via Isonzo. Giunto nel locale, per dimostrare le sue capacità di bevitore agli amici, scommetteva 5 mila lire che sarebbe stato capace di bere trenta bicchierini di grappa. Gli altri accettavano. Il Perego allora faceva allineare sul banco i trenta bicchierini di liquore e uno dopo l'altro cominciava a vuotarli. A ventisei ha smesso, ma tutto ormai gli turbinava paurosamente intorno. Sostenuto dai compagni raggiungeva il suo giaciglio, ma non riuscendo a prendere sonno si alzava nella notte e si allontanava.

Un operaio che questa mattina, alle 5,30, stava andando al lavoro in bicicletta l'ha trovato ormai esanime, riverso bocconi, in un prato a fianco di via generale Gaetano Giardino, una strada alla periferia di Lissone. L'operaio si è chinato per vedere se fosse ancora vivo. Quindi è corso ad avvertire i carabinieri. Un medico chiamato subito dopo ne ha constatato ufficialmente la morte.

## Il tempo che farà

*Sulle regioni settentrionali cielo irregolarmente nuvoloso con tendenza ad attività temporalesca. Sulle altre regioni cielo nuvoloso con maggiore persistenza della nuvolosità e si avranno ancora piogge e temporali.* Temperatura: *senza notevoli variazioni.* Venti: *deboli o moderati.* Mari: *mossi.*

Temperature minima e massima di ieri:

| | | | | | |
|---|---|---|---|---|---|
| Torino | 17 | 25 | Pescara | 13 | 22 |
| Bolzano | 15 | 28 | L'Aquila | 9 | 19 |
| Trento | 16 | 26 | Roma | 15 | 24 |
| Verona | 14 | 27 | Campob. | 10 | 16 |
| Trieste | 18 | 28 | Bari | 14 | 18 |
| Venezia | 16 | 27 | Napoli | 15 | 21 |
| Milano | 13 | 27 | Potenza | 10 | 14 |
| Genova | 18 | 23 | Catanz. | 13 | 20 |
| Bologna | 13 | 26 | Reggio C. | 16 | 22 |
| Firenze | 14 | 27 | Messina | 18 | 21 |
| Pisa | 13 | 27 | Palermo | 15 | 18 |
| Ancona | 15 | 21 | Catania | 13 | 17 |
| Perugia | 13 | 23 | Cagliari | 14 | 20 |

La Mino Maestrelli è la prima azienda tessile italiana ad avvalersi di un calcolatore IBM "della terza generazione"

La Mino Maestrelli, allo scopo di fornire ai suoi clienti un servizio sempre più accurato, dinamico e completo, ha installato in questi giorni un Sistema/360 Modello 20.

Il calcolatore, che viene definito "della terza generazione" in quanto realizzato secondo le più moderne tecnologie costruttive e di funzionamento, viene impiegato per controllare l'intera gestione aziendale nonché per effettuare particolari studi sui tessuti ed ottimizzarne la distribuzione.

MINO MAESTRELLI MILANO

CUCINE COMPONIBILI E TINELLI
Tavoli - Tavolini misure e tinte volute - Sedie varie, imbottite e no Sedie - Spagnoli - Lavorazioni e prezzi imbattibili - TENETE PER VOI E AMICI QUESTO UTILE AVVISO
Visitateci subito - Diamo catalogo
PREZZI IMBATTIBILI
FIDELI CORSO DANTE 58/A ang. VIA NIZZA 121 bis

FRIGORIFERI
GRANDIOSO STOCK A PREZZI DI FABBRICA
GEMELLI ARTURO - Via Acc. Albertina 23

CERUTTI
MISURE PER TUTTI
VIA PALAZZO DI CITTA' 26
TELEFONO 542.800 - TORINO
ABITI
IL NEGOZIO PIU' ASSORTITO
POSTEGGIO GRATUITO BRANCO AUTOSILO TORINO Via Conte Verde 11

Agrati - Garelli: un motociclo "Tutto Risparmio"

"Automatic"
"M 3"
I più validi mezzi di lavoro e di svago.
"Capri 50 cc."
Il più dotato tra gli scooters senza patente.

Solidità, efficienza e confort, massima economia e sicurezza nei lunghi chilometraggi

5000 punti di vendita e assistenza

abbale/assai

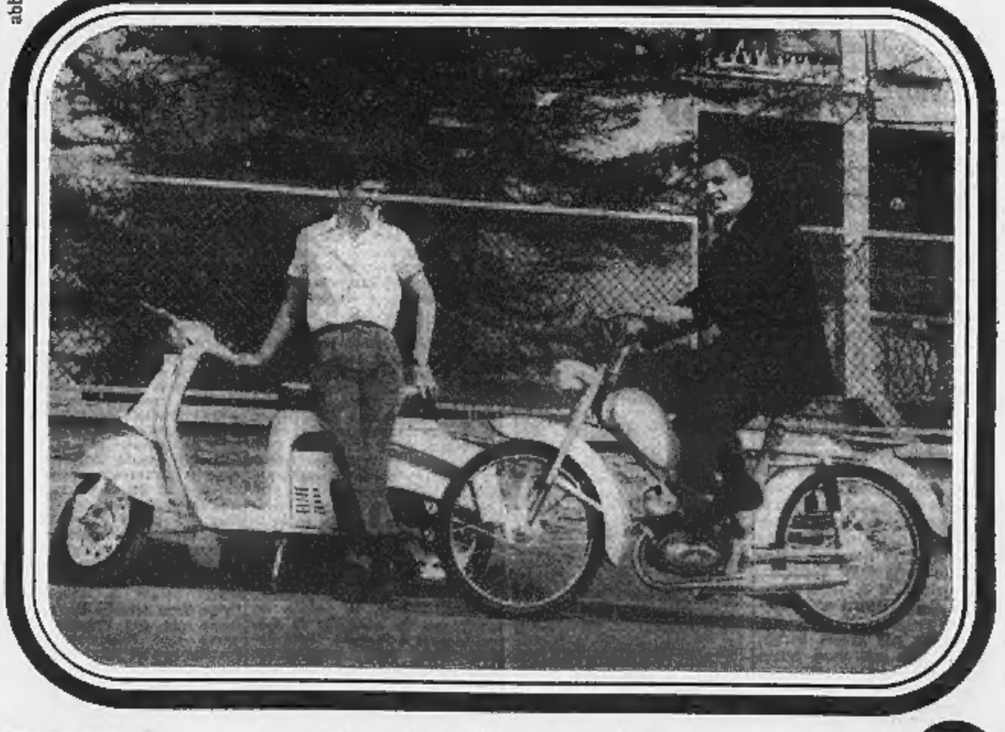

agrati

Gruppo Industriale Agrati-Garelli
La maggiore esperienza nel settore dei motocicli

GARELLI

# ULTIME NOTIZIE

### *Il Sud-Vietnam sull'orlo della guerra civile?*

# Johnson convoca i consiglieri per la crisi politica di Saigon

### Al termine della riunione il Presidente dichiara: «Gli S. U. desiderano la collaborazione tra tutte le forze non comuniste per giungere a un governo costituzionale»

*(Dal nostro corrispondente)* **Washington,** 16 maggio.

Il presidente Johnson, al termine di una riunione dei suoi consiglieri per discutere il pericolo di guerra civile nel Sud Vietnam tra i seguaci del governo del generale Ky e i buddisti, ha riaffermato l'indirizzo fondamentale della politica americana: gli Stati Uniti desiderano trovare una formula che permetta la collaborazione nel Sud Vietnam di tutte le forze non comuniste allo scopo di giungere a un governo costituzionale. Alla riunione hanno partecipato il segretario di Stato Dean Rusk, il segretario alla Difesa Robert McNamara, l'ambasciatore nel Sud Vietnam Cabot Lodge e vari consiglieri della Casa Bianca tra cui Bill Moyers e Walt Rostow. L'addetto stampa della Casa Bianca, Bill Moyers, ha detto anche che «*il Presidente segue attentamente lo sviluppo degli avvenimenti e ha ripetuto che l'influenza americana nel Sud Vietnam deve essere usata allo scopo di giungere alla vittoria contro l'aggressione comunista e contro la miseria*».

Moyers rispondendo a chi gli chiedeva di precisare quale potesse essere la strada per giungere ad un governo costituzionale a Saigon, ha risposto: «*La nostra posizione è di favorire uno sviluppo costituzionale sulle linee già stabilite*».

Ed ecco la successione dei fatti: al termine di una controversia tra governo e buddisti durata mesi, il primo ministro gen. Ky promise l'elezione di un'Assemblea Costituente entro ottobre per definire il futuro del Paese. I buddisti che chiedevano appunto elezioni e il ritorno ad un governo civile ritennero di aver vinto la partita e sospesero le loro agitazioni.

Pochi giorni or sono il generale Ky ha dichiarato in una conferenza stampa che la Costituente avrebbe dovuto soltanto preparare la Costituzione e che il suo governo, qualsiasi fosse l'esito delle elezioni, sarebbe comunque rimasto al potere in attesa di altre elezioni da indirsi una volta approvata la nuova Costituzione fra circa un anno. I buddisti ritenendosi ingannati hanno allora minacciato nuove agitazioni. Il governo americano ha cercato di correre ai ripari: lo stesso Segretario di Stato Dean Rusk ha detto di ritenere che Ky fosse stato male interpretato. Il che è sembrato a Washington un modo di avvertire Ky: gli Stati Uniti desideravano che le elezioni avessero luogo e non appoggiavano il tentativo di prolungare la dittatura militare.

Il giovane generale non se n'è dato per inteso: ha confermato le cose già dette e poi l'altro ieri, inviando i suoi marines a Da Nang, ha colpito uno dei centri del potere dei suoi avversari. Bill Moyers ha dichiarato che gli Stati Uniti non hanno ricevuto da Saigon nessuna indicazione dei piani di Ky.

Comunque sia, si fa osservare che il governo americano continua a puntare sulle elezioni come soluzione alla crisi politica del Sud Vietnam.

Al Congresso le reazioni sono state quasi unanimemente negative. Il senatore Morse ha accusato i militari americani d'appoggiare Ky e di sabotare le possibilità di pace; il senatore Mansfield ha detto di ritenere che «*il pericolo di guerra civile nel Sud Vietnam sia reale e imminente*».

**Nicola Caracciolo**

## I capi buddisti chiedono le dimissioni del gen. Ky

### «Lotteremo con tutti i mezzi contro di lui»

**Saigon,** 16 maggio.

I capi buddisti hanno intimato oggi al governo militare di ritirare le sue truppe dalle zone dissidenti di Da Nang e Hue. La richiesta è stata fatta in un discorso dal venerabile Thien Minh, il quale ha affermato che i monaci buddisti sono pronti a morire per la loro causa. Il venerabile ha anche sollecitato l'immediato ristabilimento di un governo civile nel Vietnam meridionale.

«*Noi* — ha dichiarato il venerabile Thien Minh — *lotteremo con tutti i mezzi contro il generale Ky. Il gen. Ky ci ha tradito. Egli ha vinto il primo "round" cogliendoci di sorpresa ma tutte le unità governative dislocate nella prima regione tattica, in particolare la prima e la seconda divisione, poste sotto gli ordini del gen. Ton Thant-dinh, continuano ad opporsi al governo di Saigon*».

Il *leader* buddista ha precisato che la maggior parte di queste unità erano impegnate in operazioni militari al momento dell'arrivo a Da Nang dei *marines* del gen. Ky. «*Attualmente* — ha aggiunto Thien Minh — *esse si stanno raggruppando e marceranno su Hue nei prossimi giorni*». E' a questo punto che il dirigente buddista ha dichiarato che «*il gen. Ky deve dare immediatamente le dimissioni*».

A Da Nang, numerosi buddisti minacciano di darsi fuoco qualora le truppe governative tentino di penetrare nella pagoda Thinh Hoi. La pagoda è una delle roccaforti delle forze antigovernative a Da Nang ed è fronteggiata, a due isolati di distanza, da postazioni governative. *(A. P.)*

## Lungo colloquio di De Gaulle con l'ambasciatore cinese

**Parigi,** 16 maggio.

L'ambasciatore della Cina comunista, Huang Chen, è stato ricevuto oggi dal presidente De Gaulle che lo ha intrattenuto a colloquio per circa un'ora. Al termine della conversazione, il diplomatico si è rifiutato di fare commenti. Si è limitato a dire sorridendo: «*Sono appena rientrato da Pechino e desideravo porgere il mio saluto al generale De Gaulle*».

*A Monaco di Baviera*

## Tedesco uccide a pugni un lavoratore italiano

**Monaco di Baviera,** 16 maggio.

Francesco Calabrese, un lavoratore italiano di 49 anni, è stato ucciso ieri sera in una strada di Monaco. La polizia ha fermato un cameriere tedesco sospettato del delitto: è il ventottenne Erich Fuchs. Il Calabrese era originario di Terra Vecchia in provincia di Cosenza.

Fuchs aveva avuto un alterco con un altro tedesco all'interno di un ristorante prima della morte del Calabrese. La polizia ha detto che il lavoratore italiano non aveva nulla che fare con la discussione e che si trovava a passare da quella strada per caso quando Fuchs è uscito dal locale e se l'è presa con lui colpendolo violentemente a pugni. *(A.P.)*

GIULIO DE BENEDETTI
DIRETTORE RESPONSABILE
EDITRICE LA STAMPA
Questo quotidiano è controllato dallo Istituto Accertamento Diffusione

### *Tragedia al confine tra le due Germanie*

# Fugge col fidanzato in Occidente abbattuta a raffiche di mitra

### Il giovane s'è fermato per soccorrerla ma sotto il fuoco delle guardie ha ripreso la corsa e s'è salvato - Per mezz'ora s'è udita la ragazza lamentarsi e invocare l'innamorato: poi è stata portata via dai comunisti

*(Dal nostro corrispondente)* **Bonn,** 16 maggio.

Sotto una gragnuola di proiettili sparati dalle guardie di frontiera comuniste, un giovane di 26 anni è riuscito a fuggire dalla Germania Orientale e a raggiungere indenne la Repubblica Federale. La sua fidanzata, una ragazza di 20 anni, colpita da alcune pallottole e ferita, è stata catturata.

La drammatica fuga è avvenuta stamane nei pressi di Tettenborn, nella zona montagnosa dello Harz, al confine tra la Turingia e la Bassa Sassonia. I due giovani, dei quali non sono stati rivelati i nomi, si sono avventurati attraverso i campi di mine e i reticolati in una zona dove le torrette di osservazione comuniste sono piuttosto rade. A poche decine di metri dalla linea di demarcazione tra le due Germanie dovevano superare l'ultimo ostacolo, una doppia linea di cavalli di frisia.

Mentre stavano scavalcando, un cane della polizia ha dato l'allarme. Immediatamente da un bunker distante alcune centinaia di metri è allora cominciata una fitta sparatoria di mitraglia. Colpita da un proiettile, la ragazza si è abbattuta al suolo. Il fidanzato, che era già una ventina di metri avanti, è tornato e ha cercato di alzarla per farle superare l'ultimo ostacolo. Stava quasi per farcela, quando una seconda pallottola ha colpito la giovane. Allora il giovanotto l'ha abbandonata e ha continuato la fuga da solo, riuscendo a riparare in Occidente.

Da questa parte del reticolati guardie della Germania Occidentale hanno assistito impotenti allo sfortunato tentativo, e al fuoco dei comunisti. Per quasi mezz'ora hanno sentito la ragazza ferita lamentarsi, e chiamare disperatamente il nome del fidanzato. Poi è arrivata una pattuglia di guardie comuniste e la giovane è stata portata via su una barella.

La polizia di Dudenstadt ha detto che la coppia era al secondo tentativo di fuga dalla Germania Orientale. Un anno fa i due giovani furono sorpresi da una pattuglia a pochi metri dal confine e messi in carcere. Usciti di prigione alcuni mesi fa, hanno voluto ripetere l'impresa e si erano preparati con cura. Volevano venire in Occidente e sposarsi. **t. s.**

*Dopo la sua liberazione*

## L'industriale di Vigevano è tornato al lavoro ad Olbia

*(Dal nostro corrispondente)* **Sassari,** 16 maggio.

L'arrivo del generale dei carabinieri Giuseppe Cento, giunto questa sera a Olbia, e la presenza sul luogo delle indagini del colonnello Missori, comandante la legione dei carabinieri di Sardegna, colora di ottimismo le indagini che si stanno conducendo per giungere all'identificazione e alla cattura dei banditi autori del sequestro e dell'estorsione ai danni dell'ing. Palazzini. Sono indagini che non hanno sosta; il maggiore Garofalo, che le dirige, si muove egli stesso da un punto all'altro coordinando sul posto le indagini.

L'ing. Palazzini ha ripreso il suo posto di lavoro alla Nuratex. Ieri è stato visto a passeggio per Olbia assieme ad amici milanesi. La moglie, interpellata per telefono, ha detto di non avere «per il momento» alcun programma di viaggio nella penisola. **a. p.**

# Il «Gemini 9» sulla rampa Oggi pomeriggio il lancio

### A bordo due astronauti, il veterano Stafford e un «novizio», Cernan; questi starà più di due ore fuori della capsula, nel cosmo

*(Dal nostro corrispondente)* **Washington,** 16 maggio.

Il comandante pilota Thomas Stafford e il suo compagno di volo Eugene Cernan, la capsula «Gemini 9», il veicolo-bersaglio «Agena», controparte dell'inseguimento nello spazio fissato per la terza orbita (una in meno rispetto al volo «Gemini 8»), i congegni, la rete mondiale di ascolto, insomma, tutti i protagonisti umani e meccanici dell'impresa spaziale di domani, sono oggi in «buona forma», avendo allesta le condizioni meteorologiche.

«Tutto marcia che è una bellezza», ha detto a Cape Kennedy uno dei dirigenti spaziali. Questa mattina, centinaia di tecnici erano al lavoro presso le torri di lancio dei due complessi «Titan-Gemini» e «Atlas-Agena» per la fase finale delle verifiche e dei preparativi, mentre i due astronauti (un veterano, Stafford, e un novizio del cosmo) passavano in rassegna, punto per punto, con lo stato maggiore di «Gemini 9», il ruolino di marcia del volo di tre giorni, che comprenderà, come già è stato annunciato, un appuntamento con l'«Agena», un aggancio in orbita, un secondo appuntamento, una escursione fuori della capsula della durata di due ore e 25 minuti con «giro del mondo a piedi». Questo l'ambizioso programma del tredicesimo lancio spaziale con equipaggio che sarà stato compiuto dagli Stati Uniti.

I responsabili di Cape Kennedy e del «Centro volo spaziali del programma Gemini», di Houston, nel Texas, definiscono il volo che avrà inizio domani una «pietra miliare».

Il primo via sarà dato, alle 10 (corrispondenti alle 16 in Italia), all'«Atlas» recante in cima l'«Agena» che la capsula dovrà inseguire. Il veicolo obiettivo verrà parcheggiato su un'orbita circolare a 296 chilometri dalla Terra. Un'ora e 39 minuti più tardi si aprirà per la «Gemini» la «finestra» per il lancio, e resterà aperta sei minuti. In quei sei minuti la rotazione della Terra avrà portato Cape Kennedy nella posizione adatta perchè il veicolo con a bordo Thomas Stafford e Eugene Cernan possa esser lanciato con il medesimo angolo equatoriale rispetto a quello dell'«Agena», in modo che venga a trovarsi sullo stesso piano. **n. c.**

# ULTIME DI CRONACA

# Per non tradire i ladri rimane un giorno col braccio fratturato

*Concetta Centonze si trovava sull'auto dei ladri*

Ieri una donna si è presentata al «pronto soccorso» del Maria Vittoria con il braccio destro fratturato. «Mi sono fatta male domenica cadendo — spiegò al medico, — credevo fosse cosa da poco, poi il dolore è diventato insopportabile». Il sanitario informava la polizia, poichè la frattura non sembrava fosse stata provocata da una caduta.

La donna — Maria Marchese, 20 anni, corso San Maurizio 62 — veniva interrogata dal dott. Cuccorese della Mobile, al quale ripeteva la versione fornita in ospedale. Il commissario, che dirige la sezione auto e ha lunga esperienza in materia, obiettava: «Lei si è fatta male in un incidente, perchè non vuol dirci la verità?». La Marchese non mutava atteggiamento. Un'ora dopo, in risposta a una serie di fonogrammi, diramati a tutti i posti di polizia del Piemonte, la Stradale di Asti segnalava: «Trovata "Alfa Romeo spider 1600", targata Savona, rovesciata in un fosso fra Villanova e Villafranca. Nessun occupante a bordo». Da un foglio trovato tra i rottami si risaliva alla proprietaria: Ilda Angelin Duclos, 28 anni, corso Mediterraneo 90. Aveva acquistato pochi giorni fa l'auto a Savona e il passaggio di proprietà non era ancora ultimato. La Angelin Duclos aveva denunciato domenica mattina il furto della macchina.

La Marchese si decideva a confessare, rivelando i nomi delle tre persone che erano con lei al momento dell'incidente: Concetta Centonze, 25 anni, via Mongrando 42; Vincenzo Tortorella, 25 anni, via San Domenico 1; Giuliano Landa, 32 anni, via San Domenico 1. Quest'ultimo è già noto alla polizia per essersi trovato, il 30 marzo scorso, coinvolto in un omicidio colposo. Landa era su un'auto ferma alla Pellerina con due amici: Raffaele Zuccaro e Francesco Porcari. Il Porcari ad un tratto mostrava una rivoltella allo Zuccaro, partiva un colpo che freddava quest'ultimo. Vincenzo Tortorella era andato sabato sera a prendere la Marchese nei pressi del Cimitero, tutti insieme si erano recati a «prelevare» l'auto della Angelin Duclos, partendo poi per Genova. Nella curva dopo Villanova il Landa, che era al volante, perdeva il controllo del veicolo che ribaltava più volte uscendo di strada. Lo coprivano con frasche, poi se ne andavano facendo l'autostop. Sono stati arrestati per concorso in furto d'auto; il Tortorella anche per favoreggiamento e sfruttamento. La Marchese per atti osceni. Il Landa era senza patente.

## Stato Civile di Torino

14 e 15 maggio 1966

**NATI** — Arrigoni Rodolfo; Fiandra Laura; Viale Giuseppe; Palesa Antonia; Bei Massimiliano; Lai Renato; Ferrero Daniele Alberto; Fraccaro Giovanni Doriano; Fais Umberto; Desideri Sergio; Satira Cinzia; Raspini Tiziana; Fusano Anna; Falco Ermanno; De Magistris Luca; Merella Marco; Buzzi Daniela; Matera Barbara; Matera Dionigi; Narette Sandro; Amore Anna; Molinar Reat Renata; Chiantore Luca; Feccerina Giuseppina; Fabbri Claudia; Garetto Davide; Todde Roberto; Bai Maurizio; Palazzani Tiziana; Arsone Giovanni Pietro; Benelli Diego; Reale Elisabetta; Bono Alessandro; Rossi Claudio; Casetta Manuela; Caratozzolo Stefano; Tregnaghi Simonetta; Campesa Laura; Cassa Elisabetta; Gramaglia Cristina; Giura Franca; Pievano Claudio; Iraldi Fulvia; Defabianis Marco Mauro.

**MORTI** - 14 maggio — Oreglia Agnese in Savin, di anni 70, nata a Benevagienna, casalinga, abitante in via Mombasiglio 99; Canavese Maria Maddalena ved. Rosina, a. 84, Vigone, pensionata, v. Di Nanni 9; Chiadò Domenico, a. 75, Nole, pensionato, v. Marco Polo 7; Stradella Maria ved. Prandi, a. 79, Torino, casalinga, via Amendola 6; Castagneri Michele, a. 67, Torino, pensionato, via Vagnone 17; Ze Caterina ved. Belletti, a. 82, Carignano, pensionata, v. Malenet 14; Faure Maria ved. Baccigalupi, a. 82, Aosta, pensionata, c. M. d'Azeglio 2; Turaglio Domenico, a. 63, Cavour, pensionato, str. Mirafiori 93; Bianco Concetta, a. 55, La Maddalena, pubblicista, c. Rosselli 80; Gandini Amedeo, a. 80, Alessandria, pensionato, v. Spalato 91; Rebaudengo Pierino, a. 85, Torino, industriale, v. A. Peyron 8; Sacchetto Giuseppe, a. 75, S. Damiano, pensionato, c. Lombardia 115.

Deceduti in ospedale: Cena Domenico, a. 53, Chivasso, agricoltore; Cirerale Domenico, a. 44, San Severo, impiegato; Babbani Giorgio, a. 41, Carrara, impiegato; Zurcon Stefano, a. 49, Nev Ullersdorf, impiegato; Gioda Carolina ved. Ghibaudo, a. 67, Torino, casalinga; Almar Andrea, a. 32, Oncino, impiegato; Christillin Teresa, a. 76, Issime, casalinga; Maccarini Romano, a. 75, Alluvioni Cambiò, pensionato; Grasso Giovanni, a. 36, Cumiana, operaio; Agrusa Giovanni, giorni 28, Torino; Cagliero Vittorio, a. 44, Torino, artigiano.

**MORTI** - 15 maggio — Deambrosis Giovanni, di anni 72, nato a Lozzolo, impresario edile, abitante in corso G. Ferraris n. 140; Sivera Giuseppe, a. 59, Torino, pensionato, v. Cord. di Pamparato 1; Giordano Giuseppina in Ratti, a. 43, Nizza Monf., casalinga, c. Novara 8; Spinoglio Onorino, a. 68, Ozzano Monferrato, autista, v. Salabertano 81; Martinetto Giovanna ved. Garetto, a. 84, S. Maurizio, pensionata, v. Arquata 14; Rosso Giovanni, a. 87, Torino, pensionato, c. Regio Parco 150; Segre Marco, a. 72, Torino, commerciante, c. Re Umberto 75; Garino Maria, a. 82, Bernezzo, religiosa, c. Francia 73; Montini Biagio, a. 76, Torino, geometra, v. Fanti 5.

Deceduti in ospedale: Santus Marco, a. 77, Torino, pensionato; Zarde Luciano, a. 76, Schio, pensionato; Occhiena Paolo, a. 64, Mombello, agricoltore; Giacama Emma in Sesia, a. 50, Cavagnolo, casalinga; Lamusta Fabrizio, giorni 2, Torino; Peter Maria ved. Perlo, a. 75, Mayer Montier, pensionata; Prande Matilde ved. Manzone, a. 50, Roddi d'Alba, casalinga; Seisia Giovanni, a. 59, S. Giovanni La Punta, operaio; Cena Antonietto, a. 45, Volpiano, commerciante.

Nati 44 - Morti 41

---

Dopo una vita dedicata alla famiglia è mancata ai suoi cari

**Anna Boggiatto in Droetto (Minghina)**

La piangono il marito, figlio, figlie, generi, nuore, nipoti e parenti tutti. Funerale 17 corr. ore 16,30 partendo Borgata Spinerano (San Carlo).
— S. Carlo, 16 maggio 1966.

---

Il Sindaco, la Giunta e il Consiglio Comunale di Pinerolo partecipano con vivo dolore la scomparsa del

**Cav. Vittorio Resiale**

Consigliere Comunale della Città alla quale diede la sua preziosa e fattiva opera di competente amministratore.
— Pinerolo, 16 maggio 1966.

---

Improvvisamente è mancato

**Pietro Cumino**

Addolorati lo annunciano la moglie, la suocera, i fratelli, sorelle, cognati e parenti tutti.
— Montemarzo d'Asti, 17-5-1966.

---

1964 PROF. 1966

**Giovanni Di Giorgio**

Con immutato rimpianto la moglie e familiari ricordano. Ss. Messe sabato 21 corrente fino alle ore 9; pomeriggio ore 18,30 Cattedrale Fossano.
— Fossano, 17 maggio 1966.

---

E' cristianamente mancato all'affetto dei suoi Cari il

COLONNELLO PILOTA IN S.P.E.

**Alvaro Buzzi**

Profondamente addolorati lo annunciano: la moglie Maria Cristina Tosca, la figlia Marina, il figlio Franco, le sorelle Iride, cugini e parenti tutti. La famiglia ringrazia particolarmente il Dott. Romano Vinai ed il M.llo Teresio Pavese per la fraterna assistenza prodigata. I funerali avranno luogo mercoledì 18 corr. alle ore 10,30 nella Chiesa Parrocchiale Immacolata Concezione (S. Donato, via S. Donato 21).
— Torino, 17 maggio 1966.

---

Il Generale di Squadra Aerea Antonio Giachino e gli Ufficiali della 1ª Regione Aerea annunciano la scomparsa del

COLONNELLO A.A.r.n. PILOTA

**Alvaro Buzzi**

Comandante del Reparto Volo della 1ª Regione Aerea - Aeroporto di Orio al Serio.
— Torino, 17 maggio 1966.

---

Gli Ufficiali, i Sottufficiali, il Personale Militare e Civile dell'Aerobase di Orio al Serio (Bergamo) si inchinano riverenti e annunciano con dolore la dipartita del proprio Comandante

**Col. Pilota Alvaro Buzzi**

— Orio al Serio, 17 maggio 1966.

---

Il Comando Militare dell'Aeroporto Torinese di Caselle ed il Presidio Aeronautico di Torino si associano al lutto per la scomparsa del

**Col. Pilota Alvaro Buzzi**

già loro Comandante.
— Torino, 17 maggio 1966.

---

La Divisione Aviazione FIAT - Dirigenti e Collaboratori tutti - profondamente addolorati per la immatura scomparsa del caro e valoroso

**Col. Pilota Alvaro Buzzi**

porgono ai Familiari e all'Arma Aeronautica le più sentite condoglianze.
— Torino, 17 maggio 1966.

---

La Direzione Costruzioni Aeronautiche di Torino partecipa commossa al dolore della Famiglia Buzzi.

---

La Direzione dell'Aeroporto Civile Torinese di Caselle prende viva parte al lutto per la dipartita del

**Col. Pilota Alvaro Buzzi**

— Torino, 17 maggio 1966.

---

L'Aero Club di Torino ricorda il

**Col. Pilota Alvaro Buzzi**

e si associa al dolore dei familiari.
— Torino, 17 maggio 1966.

---

L'Aero Club di Alessandria partecipa al lutto della Famiglia Buzzi.

---

L'Aero Club di Aosta si associa al lutto della Famiglia Buzzi.

---

L'Aero Club di Biella prende viva parte al dolore per la dipartita del Col. BUZZI.

---

L'Aero Club e Provincia Granda di Cuneo si unisce al cordoglio per la scomparsa del Col. BUZZI.

---

L'Associazione Arma Aeronautica - Sezione di Torino - partecipa vivamente commossa al dolore dei familiari per la dipartita del

**Col. Pilota Alvaro Buzzi**

— Torino, 17 maggio 1966.

---

L'Associazione Nazionale Famiglie Caduti e Mutilati dell'Aeronautica - Sezione di Torino - prende parte con profondo cordoglio al lutto della Famiglia per la scomparsa del

**Col. Pilota Alvaro Buzzi**

— Torino, 17 maggio 1966.

---

L'Associazione Paracadutisti - Sezione di Torino prende viva parte al lutto della famiglia Buzzi.

---

Gli Amici tutti annunciano con tristezza la dipartita del caro ALVARO e partecipano al lutto della famiglia Buzzi.

---

Anna Marmori si associa al dolore di Marina e Franco.

---

Raoul Gamba e famiglia partecipano con profondo cordoglio la scomparsa del fraterno amico

**Col. Pilota Alvaro Buzzi**

Si uniscono al grande dolore dei familiari.
— Centallo, 18 maggio 1966.

---

Profondamente addolorati per la gravissima perdita del

**Col. Alvaro Buzzi**

partecipano alle strazio della signora Mariacristina Buzzi e Figli:
Ada Berrini
Mariuccia Filippo Bisogno
Casarino Renato Fioretta
Famiglia Morando
Famiglia Perrin Baldi
Sorelle Procchietta
Angela Luigi Re
Irene Luigi Vaccarino
Maria Pietra Delladonna.
— Torino, 17 maggio 1966.

---

Professori, Compagni della IV C profondamente addolorati partecipano al dolore del compagno Franco per la morte del padre

**Col. Alvaro Buzzi**

— Torino, 17 maggio 1966.

---

La famiglia Bruno, affettuosamente vicina alla Signora Buzzi, e Marina ed a Franco, partecipa con animo commosso al loro dolore per la scomparsa del

**Col. Alvaro Buzzi**

— Torino, 16 maggio 1966.

---

Ernesto e Annamaria Botto coi figli PierLuigi, Manuela e Paola; Domenico e Giuliana Tasara-Chiesa coi figli Emilia, Luigi, Pilar, Meghi e Vittoria, partecipano vivamente al dolore della famiglia per l'immatura scomparsa del carissimo amico

**Col. Pilota Alvaro Buzzi**

— Torino, 16 maggio 1966.

---

La famiglia Bortolozzi è affettuosamente vicina a Cris, Marina e Franco per la dolorosa perdita del marito e padre

**Col. Alvaro Buzzi**

— Solbiate Olona, 16 maggio 1966.

---

Ettore, Franca, Manuela Bortolozzi si stringono affettuosamente a Franco e Marina per la morte dell'adorato papà

**Col. Alvaro Buzzi**

— Solbiate Olona, 16 maggio 1966.

---

La Famiglia Masenti si stringe fraternamente alla famiglia per la perdita dell'amico

**Col. Pilota Alvaro Buzzi**

— Cuneo, 16 maggio 1966.

---

I Compagni di classe del Liceo Cavour prendono viva parte al dolore di Marina per la scomparsa del caro PAPA'.

---

Mario Perelso amico fraterno del

**Comandante Alvaro Buzzi**

si unisce al dolore familiari.
— Torino, 16 maggio 1966.

---

Ferdinando Fagnola e Guido Rusi partecipano vivamente al dolore di Marina per la scomparsa del padre

**Col. Alvaro Buzzi**

— Torino, 16 maggio 1966.

---

Matteo Malvicini e Giovanni Rosconigo partecipano al dolore della famiglia per la perdita dell'amico

**Col. Alvaro Buzzi**

— Torino, 17 maggio 1966.

---

La famiglia Comio - Picco partecipano con il dolore più vivo la perdita del caro amico

**Comandante Alvaro Buzzi**

— Torino, 16 maggio 1966.

---

Le Associazioni Anua ed Unsica esprimono il proprio cordoglio alla famiglia Buzzi per la scomparsa dell'indimenticabile ALVARO.

---

Si uniscono al dolore dei familiari del

**Col. Pilota Alvaro Buzzi**

gli amici:
Francesco Brach Papa
Vittore Catella
Valentino Cus
Simeone Marsan
Vittorio Sanseverino
Pietro Paolo Trevison
Manlio Quarantelli.
— Torino, 17 maggio 1966.

---

Gli Inquilini della casa di via Pifetti 24 con profondo rimpianto si uniscono al cordoglio dei famigliari per l'irreparabile perdita del

**Col. Alvaro Buzzi**

— Torino, 16 maggio 1966.

---

E' mancato all'affetto dei suoi cari il

**Dott. Bruno Baitone**

di anni 52

Ne dànno il triste annuncio: la moglie Maria Vittoria Canale, la madre Lidia, la figlia Adriana col marito Alessandro Ravera, le sorelle Lilli e Lida colle rispettive famiglie, i cugini Artacho, nipoti, cognati, parenti tutti e le affezionate Yvonne e Renata Ossena. Un particolare ringraziamento ai Dottori Michele Quaglia, Dott. Gianni Puggioni, Prof. Giuseppe Puggioni e Prof. Gian Enea Zarabini per le amorevoli cure prestate. I funerali avranno luogo martedì 17 alle ore 10 partendo dall'abitazione in via Conti di Challant 15, indi la cara Salma proseguirà per Ivrea dove sarà tumulata.
— Saint Vincent, 16 maggio 1966.

---

Partecipano al dolore della famiglia per la scomparsa del carissimo Collega

**Dott. Bruno Baitone**

Luigi Menzio, Gustavo Leporati, Rino Cossard, Livio Tibaldi, Alfredo Terretta, Mario Faleri.
— Saint Vincent, 16 maggio 1966.

---

Gli amici Mazzoni partecipano commossi all'immenso dolore della Famiglia Baitone per l'immatura perdita del carissimo BRUNO.

---

Giorgio e Carla Antonsi desolati piangono colla famiglia Baitone la dipartita del caro amico BRUNO.
— Genova, 16 maggio 1966.

---

Prendono viva parte al dolore della famiglia per la scomparsa dello stimato collaboratore

**Dott. Bruno Baitone**

Luigi Fossati
Pietro Bosso
Giacomo Caltadori
Giovanni Garnero
Arturo Cassano
Paolo Guillet
Francesco Moro
Roberto Semeghini.
— St. Vincent, 16 maggio 1966.

---

La famiglia Gioda prende parte al dolore della cara amica Maria per la scomparsa del marito BRUNO.

---

Elena Innocente Canale partecipano al grande dolore della sorella Maria per la scomparsa del caro BRUNO.

---

Carlo, Giovanni Ravera e famiglia partecipano con grande dolore al grave lutto per la scomparsa del

**Dott. Bruno Baitone**

— Ivrea, 16 maggio 1966.

---

Si associano al grande dolore della famiglia:
Pia e Piero Biessent
Else e Achille Galleni
Marisa e Sergio Catta
Nina e Luigi Guglielmi
Adriana e Michele Quaglia
Stefania e Diego Sabato
Mariannina e Giovannino Scala.

---

Il Conte Alberto Zorli di Bagnacavallo, il Gr. Uff. Francesco Rivella e il Dott. Carlo G. Cotta con il Consiglio di Amministrazione, il Collegio Sindacale, i Dirigenti, i Funzionari e il Personale della S.I.T.A.V. di Saint Vincent partecipano con profondo cordoglio al dolore della Famiglia per la immatura scomparsa del

**Dott. Bruno Baitone**

per lunghi anni apprezzato e integerrimo Collaboratore della Società.
— Saint Vincent, 16 maggio 1966.

---

Riccardo ed Elisa San Giorgio prendono viva parte al dolore di Adriana e Famiglia, per la scomparsa del padre

**Dott. Bruno Baitone**

— Ivrea, 16 maggio 1966.

---

Rinuccia e Leo Enrico, Franca e Mario Azario, Sandro, Liliana e Marco Birolli si associano al dolore di Adriana e Sandro per la perdita del caro Papà

**Dott. Bruno Baitone**

— Torino, 16 maggio 1966.

---

Mick, Isetta, Paolo e Maria Vaccarino piangono l'amico carissimo

**Bruno Baitone**

— Torino, 16 maggio 1966.

---

Ci ha lasciato per sempre dopo lunga malattia

**Delia Fuortes Premoli**

Il marito Ing. Giulio Cesare Fuortes, il figlio Dott. G. Carlo con la moglie Ornella Dell'Osso e figli Donatella e Guido, il figlio Dott. Michelangelo con la moglie Yvonne Bellmer e i figli Cosimo, Gregory e Lawrence lo annunciano a chi le ha voluto bene.
— Appiano Gentile (Como), 15 maggio 1966.

---

Vincenzo e Maria Dell'Osso, tanto affettuosamente vicini a Giulio, Giancarlo, Ornella e famiglia ricorderanno sempre la carissima DELIA.
— Milano, 15 maggio 1966.

---

E' mancata all'affetto dei suoi cari

**Maria Benzan in Franceschini**

Addolorati lo annunciano il marito Luciano, i figli Nirvana e Remigio, fratelli, sorelle, cognati, nuore e parenti tutti. I funerali martedì 17 ore 16 da Ospedale Molinette via Santena 5. La presente è partecipazione e ringraziamento.
— Torino, 15 maggio 1966.

---

Superiori e Colleghi dell'Ufficio Studi della Grandi Motori partecipano al dolore del Sig. Remigio Franceschini per la scomparsa della sua cara MAMMA.

---

E' mancato all'affetto dei suoi cari

**Giovanni Besusso**

Lo annunciano con angosciato dolore: la moglie Giannina Prasti; i figli: Carla col marito Giovanni Rosso, Silvia, Carlo; la sorella Maria, i fratelli Mario ed Edoardo, parenti tutti. I funerali avranno luogo mercoledì 18 corr. ore 10,45 dall'Ospedale Molinette (via Santena 5).
— Torino, 16 maggio 1966.

---

I Compagni del Quinto anno del Politecnico partecipano al lutto di Carlo per la scomparsa del PADRE.

---

E' mancato

**Giuseppe Sivera**

A funerali avvenuti, per espressa volontà dell'estinto; addolorati lo annunciano: la moglie, i figli; Mauro, Elio con la moglie Mirella e la piccola Laura, il fratello Aldo con la moglie e la figlia Rosella. Un particolare ringraziamento al Dott. Adriano Conti per le premurose cure prestate.
— Torino, 14 maggio 1966.

---

Partecipano commosse al dolore le famiglie Ferrero e Cavalli.

---

E' mancato ai suoi Cari

**Pietro Garino**

Ne dànno il doloroso annuncio: la moglie Lucia Gergena; figli: Teresa, Ezio, con rispettive famiglie, fratelli, cognati, cognate, nipoti e parenti tutti. I funerali martedì 17 corr. in Torino, via Rivara n. 17 alle ore 10,30 e in Leinì alle ore 11,15 dalla camera mortuaria. La presente partecipazione e ringraziamento.
— Torino, 16 maggio 1966.

---

Cristianamente è mancato

**Angelo Carosso**

Lo piangono: la moglie, figli, nuora, generi, fratello, cognate, nipoti e parenti tutti. I funerali mercoledì alle ore 9 partendo da via Allamano 40, indi la cara Salma proseguirà per Piobesi.
— Torino, 17 maggio 1966.

---

Assemblea e Personale Consorzio Interprovinciale Acque Tanaro-Cuneo partecipano al dolore della famiglia per la scomparsa del loro ex Segretario

COMM. DOTT.

**Ercole Camponovo**

— Cuneo, 16 maggio 1966.

---

1961 1966

**Giovanni Chirardi**

La famiglia lo ricorda con infinito rimpianto. La Messa di suffragio sarà celebrata mercoledì 18 maggio, ore 10, a San Carlo Canavese.
— San Carlo Canavese, 16-5-1966.

---

1963 1966

**Teresa Bella Bogetti**

Tutti ti ricordano con immutato affetto.
— Torino, 17 maggio 1966.

---

La vedova e familiari del compianto

**Avv. Luigi Maccari**

ringraziano amici, colleghi e l'Associazione dei fante per la commossa partecipazione al loro lutto.
— Sanremo, 17 maggio 1966.

---

Cristianamente è mancato ai suoi cari

**Angelo Balzano**

Ne dànno doloroso annunzio: le figlie Pinella e Tullia coi rispettivi mariti, sorelle, cognati, nipoti. Un particolare ringraziamento al Prof. Borriglione per le amorevoli cure prestate. I funerali oggi alle ore 16 da via Sacchi 46.
— Torino, 17 maggio 1966.

---

Partecipa al dolore Nino Defilippis e famiglia.

---

Cesare e Lori Anzidei sono vicini a Tullia e Giulio e al loro familiari nel dolore per la scomparsa di

**Angelo Balzano**

— Torino, 17 maggio 1966.

---

Vittorio e Angiola Leone sono vicini a Tullia e Pinella nel dolore per la perdita del loro PAPA'.

---

Germana Foglino e Famiglia partecipano al grande dolore delle care Pinella e Tullia.

---

Gli amici:
Massimo e Franco Pechiò
Floriana Persenda
Ada Peglio
Piero Rizzi
prendono parte al dolore di Pinella e Nicola.

---

Le famiglie Perisi e Brasso si uniscono al dolore di Pinella e Tullia per la morte del Padre

**Angelo Balzano**

— Torino, 16 maggio 1966.

---

La famiglia Ottavio Tessore partecipa al lutto.

---

Nino e Orietta Toya partecipano al dolore della cognata Tullia e di Pinella per la scomparsa del loro PAPA'.

---

Luigi Myriam Bertoli
Marco Marielina Valobra
Michele Vera Dibertolo
Andrea Lidia Ostorero
Davide Nella Gallo
Franco Anna Frassinelli
partecipano al grave lutto.

---

Antonio Ferrante e famiglia partecipano al dolore di Pinella e Tullia.

---

E' mancata

**Eleonora Conella nata Ribero**

Ne dànno il triste annuncio i figli Luciano e Clara con famiglie, parenti tutti. Funerali 18 corrente ore 9 Ospedale Mauriziano.
Torino, corso Rosselli 123/2.
— 16 maggio 1966.

---

Direzione e Personale della Cassa Risparmio di Torino partecipano al dolore del collega Luciano Conella per la scomparsa della madre

**Eleonora Conella Ribero**

— Torino, 16 maggio 1966.

---

Partecipano al lutto i Colleghi della Ricevitoria Provinciale:
Luigi Bistolfi
Ester Annibaletto
Paolo Bassetti
Riccardo Bosio
Michelangelo Buffa
Luigi Carpignano
Mario Dolza
Renato Felisio
Gino Germanio
Enrico Meirone
Giancarlo Nicola
Pierluigi Ridolfi.

---

La famiglia Giordano-Salvagno partecipa vivamente al grande dolore che ha colpito gli amici Clara e Vanni per la perdita della cara mamma

**Eleonora Conella nata Ribero**

— Torino, 15 maggio 1966.

---

Cristianamente è spirata

**Clelia Chiglione ved. Ciofalo**

Ne dànno il triste annuncio le figlie Giuseppina in Bernardi e Margherita in Zamboni, con i rispettivi mariti e figli, nonchè la sorella Olimpia ved. Bertero. I funerali avranno luogo oggi, martedì 17 corrente, alle ore 16, partendo da via Pacinotti 4. Si dispensa dalle visite; il presente serve anche come ringraziamento verso coloro che vorranno unirsi al dolore della famiglia.
— Torino, 17 maggio 1966.

---

Il Presidente, la Commissione Amministratrice, la Direzione ed il Personale tutto dell'Azienda Elettrica Municipale di Torino, partecipano al lutto del Vice Direttore Generale dott. Bruno Bernardi, per la perdita della Suocera, signora

**Clelia Chiglione ved. Ciofalo**

— Torino, 16 maggio 1966.

---

Il 14 maggio è mancato all'affetto dei suoi cari

**Marco Segre**

Lo annunciano — a funerali avvenuti — la moglie Leonilda, le figlie Lia e Anna con le rispettive famiglie, il fratello Federico con moglie e figli. Un riconoscente ringraziamento al Dr. Leonardo Debenedetti e alle infermiere Sandra Rossi e Silvana Bartolini che lo hanno amorevolmente assistito.
— Torino, 16 maggio 1966.

---

Primo Levi e famiglia partecipano commossi al lutto dei congiunti per la scomparsa del

**Cav. Marco Segre**

— Torino, 17 maggio 1966.

---

Giovanni Macchioriatti partecipa al lutto dei famigliari e ricorda commosso l'amico

GEOM.

**Giovanni Deambrosis**

— Torino, 17 maggio 1966.

---

Benvenuta e Adele Piazza partecipano con profondo cordoglio al dolore dei famigliari per la perdita del

GEOMETRA COMM.

**Giovanni Deambrosis**

— Torino, 17 maggio 1966.

---

Ha raggiunto la sua Lina l'anima buona di

**Teresa Visetti ved. Ponchia**

Ne dànno il triste annunzio la figlia Irma col marito Erminio Maisia e nipote Rosalba, genero Angelo Col, nipoti, parenti tutti. Un particolare ringraziamento al Dott. Domenico Lazzaro per le amorevoli cure. Funerali martedì 17 ore 14,30 da via Goletta 7, indi la cara Salma proseguirà per Montanaro. La presente è partecipazione e ringraziamento.
— Torino, 15 maggio 1966.

---

Munita dei conforti religiosi è mancata l'anima buona di

**Maria Badellino nata Onesto**

Ne dànno il doloroso annunzio il marito Giovanni, il figlio Piero con la moglie Rina e figli, fratelli, sorelle e parenti tutti. I funerali mercoledì 18, ore 10,30, Ospedale Mauriziano.
— Torino, 17 maggio 1966.

---

Improvvisamente è mancata ai suoi cari

**Rina Giordana**

Ne dànno il doloroso annuncio i fratelli Berto, Michele, Giovanni, cognate e nipoti. Un ringraziamento vivissimo alla Dottoressa De Gennaro per le sue amorevoli cure. I funerali oggi ore 16,15 dall'Ospedale Molinette, via Santena 5.
— Torino, 17 maggio 1966.

---

1963 17 maggio 1966

Nel terzo anniversario della scomparsa del

COMM.

**Adolfo Odisio-Grassi**

la moglie e i parenti Lo ricordano con imperituro affetto e doloroso rimpianto.
— Torino, 17 maggio 1966.

---

I Padri Giuseppini ricordano con preghiere di suffragio e senso di grande riconoscenza l'insigne Benefattore

COMM.

**Adolfo Odisio-Grassi**

— Torino, 17 maggio 1966.

---

RINGRAZIAMENTO

La famiglia del compianto

**Col. Felice Cilotti**

nell'impossibilità di farlo personalmente ringrazia vivamente il Gen. Giuseppe Sammarco, il Circolo Ufficiali del Presidio di Torino, il Prof. Pietro Omodei Zorini, l'Ing. Kaiser e tutti coloro che hanno partecipato al suo dolore.
— Vercelli, 16 maggio 1966.

---

Nel sesto anniversario della scomparsa del compianto

**Avv. Mario Gromo**

la Società Editrice «La Stampa» lo ricorda con immutato affetto. Messa di suffragio sarà celebrata alle ore 9 di mercoledì 18 corrente nella chiesa Gran Madre di Dio.
— Torino, 17 maggio 1966.

---

Dopo una vita tutta dedita alla famiglia e al lavoro, cristianamente è mancato ai suoi cari

**Felice Giacomasso**

industriale
di anni 69

Costernati lo annunciano i figli Giulio Prospero con la moglie Celestina Maiso e bimbi Ambra e Gabriele, Maria, Dino; i fratelli Carlo, Teresa, Lorenzina, Caterina con le rispettive famiglie; cognate, cognati, nipoti e parenti tutti. I funerali martedì 17 corr. alle ore 9 partendo dall'abitazione, via Tiepolo 14 (Borgo S. Pietro), indi la cara salma proseguirà per Nichelino.
— Moncalieri, 15 maggio 1966.

---

Il fratello Carlo e famiglia si uniscono al dolore di Giulio, Maria e Dino per la perdita del PAPA'.

---

Geom. Vittorio Vizzini e famiglia partecipano al lutto.

---

Dirigenti, Impiegati, Maestranze della Ditta Felice Giacomasso partecipano al grave lutto che ha colpito la famiglia per la scomparsa del loro Titolare Signor

**Felice Giacomasso**

— Moncalieri, 15 maggio 1966.

---

Geometra e Maestranze dell'Impresa Edile Prospero Giacomasso si associano al dolore del loro Titolare e Famiglia per la perdita del caro Papà Signor

**Felice Giacomasso**

— Torino, 15 maggio 1966.

---

Fernanda Cagno partecipa al dolore dell'amica Maria e famiglia per la dipartita del papà

**Felice Giacomasso**

— Torino, 17 maggio 1966.

---

Il giorno 14 maggio 1966, alla età di 76 anni, è mancato in Torino al grande affetto dei suoi cari il

**Geom. Biagio Montini**

Capitano degli alpini in congedo

Lo ricorderanno sempre la moglie Vittoria Rosa Zoppegno ed il figlio Luigi con la moglie Fiorella. Prendono parte al dolore Concetta Benedetto, la cognata, i nipoti ed i parenti tutti. Il triste annunzio viene dato a tumulazione avvenuta.
Torino, via Costeggio 11.
— 17 maggio 1966.

---

Giovanni Quirico partecipa al dolore dell'amico Luigi.

---

Pierluigi Spagnol, Nello Olliveri, Giulio Stupino, Peppino Carbone, Mauro Martogliani, Giacomo Zonino sono uniti a Gigi nel suo dolore per la perdita del PAPA'.

---

Il Dr. Franco Benaccorso prende viva parte al dolore dell'amico Gigi per la scomparsa del padre

**Geom. Biagio Montini**

— Torino, 17 maggio 1966.

---

Marina Marcello Tardy partecipano affettuosamente al dolore della famiglia Montini.

---

La famiglia di Cesare e Adolfo Tardy prendono viva parte al dolore della famiglia Montini.

---

E' mancata ai suoi Cari

**Maria Barra ved. Cianola**

Ne dànno il doloroso annuncio: i figli e figlie, con rispettive famiglie, fratelli, sorelle, nipoti e parenti tutti. Funerali martedì 17 maggio ore 17 da via Torino 14.
— Borgaro T.se, 16 maggio 1966.

---

L'Impresa Geom. G. Camoletto con il Geom. Pietro Saracco e Carlo Peschetta partecipano al dolore della Famiglia Vittorio Brilleda per la dipartita della cara Mamma

**Maria Barra ved. Cianola**

— Torino, 16 maggio 1966.

---

Si associano al dolore le famiglie Felice e Giuseppe Verdarone, Lino e Lucia Cena.

---

Improvvisamente è mancato all'affetto dei suoi cari

**Cav. Felice Mora**

Ne dànno il triste annuncio il figlio geom. Piero, la nuora Sandra, le nipoti Paola e Gabriella e i parenti. I funerali si svolgeranno alle ore 15,30 del 17-5-'66 partendo dall'Ospedale Civile di Avigliana. La presente è partecipazione e ringraziamento.
— Torino, 16 maggio 1966.

---

Partecipano al dolore dell'amico Piero, Severino Rosso e Giusto Ascaldi.

---

E' venuto a mancare

**Giuseppe Garofalo**

Ne dànno il doloroso annuncio la moglie, figli, fratello, nuore, genero, nipoti e parenti tutti. La cara Salma partirà da via Voli 15 oggi 17 corr. alle ore 14 per S. Martino in Pensilis.
— Torino, 17 maggio 1966.

---

La famiglia Perenti si unisce al dolore dei famigliari.

---

Dirigenti, Collaboratori della CEAT General de Colombia:
Piero Mariotti, Gerente General
Jaime Sanchez
Enrique Bermudez
Jaime Gutierrez
Arnoldo Llano
Alberto Leyva
Avv. Alejandro Valencia
Giuseppe Barlesi
Gino Bellin
Guido Ferello
Sergio Pennarola
Maisio Rosso
Giovanni Semperioi
e Dipendenti tutti si associano al dolore del suo subgerente Corrado Bobbio per la perdita del suocero

**Oreste Baroaro**

— Cali - Torino, 16 maggio 1966.

---

Cristianamente come visse è mancata ai suoi cari

**Giovanna Tardani ved. Baratti**

anni 93

Ne dànno il doloroso annuncio i figli: Serafino con la moglie Enrica e figlia Giovanna col marito Cesare Niemud e piccoli Riccardo e Marco, Gina col marito Pierino Oberto; nipoti, parenti tutti. Un particolare ringraziamento al Dottor Bianco per l'assistenza prodigatale. Funerali martedì 17 ore 14,30 da via Ozieri 23.
— Torino, 15 maggio 1966.

---

Il 15 corrente è mancata ai suoi cari

**Ermelinda Dozani**

Insegnante a riposo

Ne dànno il triste annuncio a funerali avvenuti, come da Sua desiderio, la sorella Angiolina col marito Enrico Pardomo e parenti.
Cuneo, via Ferraris di Celle n. 3.
— 16 maggio 1966.

---

E' mancato all'affetto dei suoi cari il

**Comm. Giovanni Masera**

Ne dànno il triste annunzio la moglie Placidia Florio, il fratello Enrico con la moglie Alda Suppo e figli Gianni, Franco e famiglie; nipoti Magnani e parenti tutti.
Valdengo, Lungo Rio 13.
— 16 maggio 1966.

---

1965 1966

Il ricordo e il rimpianto di

**Giuseppe Marro**

è sempre vivo nel cuore dei Suoi cari. Ss. Messe: mercoledì 18 corrente ore 6 nella chiesa parrocchiale di S. Ambrogio e giovedì 19 ore 11 a Exilles.
— Torino, 17 maggio 1966.

---

Maggio 1965 Maggio 1966

Nel triste anniversario della morte dell'

**Avv. Giulio Guidi**

la moglie con accorato rimpianto lo ricorda ai colleghi, agli amici e a tutte le persone che gli vollero bene.
— Torino, 17 maggio 1966.

---

RINGRAZIAMENTO

I famigliari tutti della compianta

**Clorinda Frigero ved. Isola**

commossi sentitamente ringraziano quanti hanno partecipato al loro immenso dolore.
— Torino, 17 maggio 1966.

# ANNUNCI ECONOMICI

**16 OFFERTE LAVORO**
L. 180 per parola

(Continua da pag. 16)

**ASSUMIAMO** apprendisti saldatori carpentieri in ferro. Telef. 342-143.

**ASSUMO** tuttofare fissa referenziata anche primo servizio. Tel. 751-813.

**ASSUMONSI** apprendisti et saldatori elettrici lavorazione serie. Presentarsi Omega, Str. Barberina 55, ore 15-18.

**ASSUMONSI** subito cameriere abilissime ristorante, barista dancing camere. Scrivere Hotel Silo Sogno Capo Mele Andora (Savona), telefono 0182-6800.

**ASTORI** assume magazziniere 25-30enne. Presentarsi ore 9-10, 18-19 piazza Castello 9.

**BENZINAI** assumonsi stabilmente solo se praticissimi. Manoscrivere curriculum et posti occupati a: «Pubblicità Stampa 2427 — Torino».

**CAMERIERA** tuttofare cercasi fissa e giornata zona piazza Rivoli. Telefonare 775-758. O246

**CARROZZERIA** cerca verniciatore. Telefonare 250-073.

**CERCANSI** apprendisti saldatori 15-18 anni. Presentarsi via Lutti 48.

**CERCANSI** meccanici manutenzione macchine utensili ed elettricisti bobinatori. Telefonare 765-222.

**CERCANSI** operai pratici impianti elettrici civili industriali. Telefonare 273-057. A53075

**CERCANSI** pittrici su porcellana capaci e apprendiste anche lavoro domicilio. Telefonare 753-917.

**CERCANSI** provette macchiniste interne esterna biancheria serie uomo. Telefonare mattino 682-363.

**CERCANSI** provetti falegnami serramentisti. Presentarsi Strada del Casinalle 46, Torino.

**CERCANSI** ragazzi già pratici per bar, ristorante, investoviglie. Tel. 323-072

**CERCANSI** riparatrici tappeti pratiche lavoro a domicilio assicurato in permanenza. Telefonare 547-550.

**CERCASI** abile lavorante e apprendista sarto. Corso Francia 85. Telefonare 745-502. A53003

**CERCASI** abilissima lavorante sarta anche mezza giornata. Tel. 684-068.

**CERCASI** addetto pulizia e lavaggio pezzi, Orecchia e Scavarda, corso Lecce 52, Torino. A50863

**CERCASI** apprendisti bigiotteria corso Vittorio Emanuele 57.

**CERCASI** autista C 40 disposto lavori carico scarico. Telefonare ufficio 755-022. A52990

**CERCASI** barista esperto e ragazzo 15enne buona retribuzione. Telefonare 519-293 pomeriggio.

**CERCASI** cameriera pratica sala. Presentarsi Ristorante piazza Solferino 3.

**CERCASI** donna lavapiatti tuttofare cameriera piani e sala. Albergo Jolie Bergere, Pérouloz (Aosta).

**CERCASI** escavatorista per Ruston 19. Telefonare 982-080 Volpiano.

**CERCASI** esperto jumbista. Telefonare 753-195. 2001

**CERCASI** governante 2 bambini 5-9 anni, famiglia residente Torino. Referenze. Tel. 689-865 ore 10-11 15-17

**CERCASI OPERAIO PRATICISSIMO LAVORAZIONE PRESSE TRANSFERT. LAVORO ASSICURATO. LAMTA. TELEFONARE 342-082. A52316**

**CERCASI** pensionato tranviere per commissioni sartoria. Presentarsi Baudino, via Giolitti 10.

**CERCASI** per Ditta commerciale fattorino, magazziniere pratico città. Referenziato. Telefonare 652-145 ore ufficio. A50860

**CERCASI** pettinatrice manicure, apprendista. Delmondo, via Parini 10, telefono 540-346. A52852

**CERCASI** provetto motorista di sala prova conoscenza motori Alfa Romeo. Scrivere: «Pubblicità Stampa 2488 — Torino». A52006

**CERCASI** ragazza massimo trentacinquenne tuttofare referenziata per mare montagna giugno-settembre, ottimo trattamento familiare. Telefonare 852-156. A51032

**CERCASI** ragazza 16-17anne aiuto casa commissioni negozio volendo vitto alloggio. Telefonare 481-193.

**CERCASI** tornitore 1ª categoria. Telefonare 560-252. A52647

**CERCASI** tuttofare a giornata referenziata zona Lucento. Tel. 731-028.

**CERCASI** tuttofare giovane robusta zona Aeronautica. Telef. 786-234 ore 14. A52835

**CERCASI** tuttofare. Telef. al 89-949 di Courmayeur. A47576

**CERCASI** volenterosa apprendista pettinatrice manicure. Telef. 531-365.

**CERCHIAMO** giovane militassolto pratico lavori manovalanza magazzini tessuti. Presentare domanda via Aosta 21. O43

**CERCO** abile commessa calzature. Corso Monte Cucco 15.

**CERCO** commessa pratica pasticceria zona Bernini Statuto. Tel. 779-669.

**CERCO** elementi femminili 60.000 mensili. Presentarsi Gioberti 23, non telefonare. A52048

**CERCO** pensionato capace magazzino e pulizia officina riparazioni. Telefonare 761-197. A53285

**CESOIATORI** ogni tipo familiarizzati 1ª categoria veramente esperti carta industria torinese. Scrivere: «Pubblicità Stampa 8582 — Torino».

**COLLETTISTA** finita capace cerca camiciaio su misura. Scrivere: «Pubblicità Stampa 6675 — Torino».

**CONIUGI** cercano tuttofare fisso pratico referenziato. Telefonare 650-026.

**CONIUGI** soli cercano tuttofare fisso, anche ragazza madre, referenziata. Telefonare 772-037 ore pasti.

**CONIUGI** soli cercano veramente abile cucina, stiro, orario 8-17, ottimo stipendio, esigonsi referenze. Scrivere: «Pubblicità Stampa 612 — Torino». 20197

**CONIUGI** soli, presenza, disposti trasferirsi, giovani, massima serietà, importante società assume stabilmente, marito distribuzione carburanti, moglie barista. Manoscrivere curriculum et referenze a: «Pubblicità Stampa 2427 — Torino».

**COPPIA:** domestico autista, cuoca tuttofare cercasi per famiglia due persone, residenti Pino. Tel. 531-974.

**CUOCO** referenziato cercasi stagione estiva. Scrivere Hotel Corallo Marina Romea (Ravenna).

**DITTA** escavatori cerca operaio prelissimo per chiamata, possibilmente con patente auto. Telef. 587-767

**DITTA** Fercem cerca manovali. Via Vignolo 35, Borgo S. Pietro, Moncalieri. 1001

**DOMESTICA** fissa abile referenziata cerca famiglia signorile. Tel. 501-341

**DOMESTICO** bella presenza, militassolto, referenziato, cercasi per famiglia signorile. Scrivere: «Pubblicità Stampa 2493 — Torino».

**DOMESTICO** referenziato cercasi subito per villa in città. Scrivere: «Pubblicità Stampa 2498 — Torino».

**DUE** persone cercano tuttofare giornata o fissa, Stipendio 70 mila. Telefonare 580-877. A52601

**ELETTRICISTI** specializzati impianti industriali, cablatori esperti schemi funzionali cercansi. Retribuzioni adeguate Telef 280-016.

**FACCHINO** piani albergo 1ª categoria posto annuo. Scrivere inviando referenze: «Pubblicità Stampa 8584 — Torino». A53152

**FALEGNAME** veramente capace banco cercasi. Corso Vercelli 421.

**FAMIGLIA** con bambini scolari cerca tuttofare fissa pratica disposta villeggiare 50.000 mensili. Telefonare 890-991 A53054

**FAMIGLIA** due persone cerca cameriera fissa referenzatissima 30-40enne massima retribuzione. Telefonare 541-804. A48463

**FORTE** stipendio a tuttofare abilissima per famiglia tre persone in Venaria Reale. Telefonare 472-318.

**GELATERIA** cerca ragazzo 15-17enne. Telefonare 543-148.

**IMPORTANTE INDUSTRIA GRAFICA CERCA CON URGENZA LINOTIPISTA CAPACE. OTTIMO TRATTAMENTO. SCRIVERE: «PUBBLICITA' STAMPA 8544 — TORINO».**

**IMPRESA** edile cerca urgente elementi militassolti desiderosi migliorare. Telefonare 687-860.

**INDUSTRIA** confezioni uomo assume taschisti, macchiniste, abili pantalonaie. Via Aosta 21. O43

**INDUSTRIA MECCANICA DI PRECISIONE ASSUME APPRENDISTI ULTIMATA SCUOLA D'OBBLIGO, VOLENTEROSI FARSI OPERAI SPECIALIZZATI, QUALIFICA 2ª CASSERIA ANTICIPATA SECONDO MERITI. TEL. 390-695 ORE 14-17. INUTILE TELEFONARE SE NON REQUISITI RICHIESTI.**

**INDUSTRIA** sanitaria assume signore signorina disposte viaggiare lavoro fisso. Telefonare 882-362.

**LABORATORIO** meccanico assume abilissimo attrezzista lavoro mezza giornata. Telefonare 683-996. A49644

**OFFICINA** costruzione stampi per materie plastiche Cerca apprendiste Telefonare 335-657. A49041

**MANOVALI** volenterosi massimo 35 anni assumonsi. Telefonare 561-169.

**MOLATORI,** lapidari, pulitori cristalli assumonsi Telefonare 561-169

**NEGOZIO** calzature cerca apprendista commessa quindicenne. Tel. 510-241.

**OFFICINA** Costruzione Stampi cerca fresatore veramente capace referibuzione ottima. Scrivere: «Pubblicità Stampa 2203 — Torino».

**OFFICINA** meccanica attrezzatura cerca tornitore I-II categoria. Telefonare 950-215, Rivoli, Pulino 2

**OFFICINA** meccanica cerca alesatori fresatori aggiustatori, attrezzista e stampista capaci veramente. Telefonare 290-824. A53145

**OFFICINA** meccanica precisione cerca tornitori qualificati per lavorazione piccole serie e addetti macchine ya marici. Scrivere: «Pubblicità Stampa 8652 — Torino». A52585

**OPERAIO** robusto volenteroso cercasi per aiuto magazzino materiali metallici. Telefonare 599-791 ore 19,30

**ORIFICIO** assume apprendista saldatore. Presentarsi, Galimberti 17.

**PASTICCIERE** cercasi per negozio in Pinerolo. Telefonare n. 01212993

**PELLICCERIA** Sorello cerca pratico aiuto tagliatore. Telefonare 511-562 oppure presentarsi. 23014

**PELLETTERIE** macchinista e mezzabanco assume ditta. Telef. 869-159.

**PENSIONATA** amante animali cerco periodo estivo. Scrivere: « Pubblicità Stampa 2297 — Torino ».

**PICCOLA** famiglia zona Maurizioano tuttofare ora giornata cerca. Telefonare 589-565 ore 11-13.

**RAGAZZE** 15-18anni per montaggi vari e addette macchine cerca industria. Telefonare 893-823.

**RAGAZZI** volenterosi cerca ditta per lavori meccanico leggera. Telefono 544-984 A51011

**SALDATORE** autogeno cercasi. Telefono 644-584. A51011

**SIGNORA** sola cerca subito tuttofare fisso media età referenziata. Telefonare 547-851 A52942

**SIGNORE** signorine residenti Torino provincia desiderose specializzarsi macchina domicilio su macchine ultimi modelli, ottimo lavoro dopo addestramento gratuito. Casacci, 9. Quinto no 4, cortile. 0129

**SPOSI** cercano tuttofare fisso referenziato. Telefonare mattino 579-411.

**TIPOGRAFIA** ben sviluppo assume aiuto pratico tutte fasi lavorazione grafico preventivista esperto trattative clientela impostazione lavori compositori impressori legatrici ed apprendiste Scrivere: «Pubblicità Stampa 8384 — Torino». A49397

**TORNITORI** specializzato forni pellicoli cercasi mezza giornata Telefonare 670-296. A48370

**TORNITORE** e fresatore I e II categoria cerca officina costruzione stampi per Borgo Vittoria. Via A. Manuzio 3. A49754

**TUTTOFARE ABILE ORE 8 - 14,30 CERCASI ZONA CROCETTA. TELEFONARE** 591-284. A51725

**TUTTOFARE** cercasi fisso per villa 30.000 mensili. Telefonare 280-712.

**TUTTOFARE** fisso referenziatissimo cerca distinta persona sola. Buon trattamento stipendio. Telef. 581-090 oppure scrivere: «Pubblicità Stampa 2536 — Torino». A52809

**TUTTOFARE** giornata sempre fisso cerca famiglia signorile Pino Torinese. Telefonare 545-097.

**TUTTOFARE** giornata 8-18 cercasi realmente pratica. Adeid, via Beaucheron 9. 0249

**TUTTOFARE MEZZA ETA' FISSA O GIORNATA CERCASI PER FAMIGLIA 3 PERSONE ADULTE ZONA CROCETTA MASSIMO STIPENDIO. TELEFONARE 570-315.**

**TUTTOFARE** referenziata libera subito cercasi ore 8-16. Tel. 850-406.

**URGE** cameriera sala. Telefonare Alessio Hotel Noria 42-291.

**17 PIAZZISTI, RAPPR.**
L. 180 per parola

A rappresentanti introdotti nell'industria o studi tecnici professionisti offriamo interessante e vantaggioso abbinamento ramo prefabbricati metallici. Scrivere: «Pubblicità Stampa 509 — Torino » 23201

**AGENTE** introdotto migliore zona dettaglio zona Piemonte, Torino escluso, ricercasi da maglificio Piemonte introdotto. Scrivere: Pubblimen, Casella 216 D, Novara 23236

**CASA** editrice cartoline illustrate biglietti auguri ecc. cerca rappresentante qualificato, provata esperienza nel campo per Piemonte e Riviere Ponente età 40-45 anni. Scrivere a cassetta 309 M Sip, Milano.

**CERCA** viaggiatore esperto utensileria meccanica Curriculum Riservatezza. Scrivere: « Pubblicità Stampa 2306 — Torino ». A49954

**CERCASI** piazzisti dotati di affidamento clientela macchina cauzionando. Telefonare 797 165.

**INDUSTRIA** dolciaria cerca rappresentante qualificato vendita, solo grossisti dolciumi Piemonte, escluso Torino, unico articolo pasticceria largo consumo. Scrivere a: Pubblimen, casella 144 C, Biella.

**CERCASI** venditore veramente capace conoscenze apparecchiature tecniche industriali. Scrivere: «Pubblicità Stampa 2541 — Torino».

**INDUSTRIA** farmaceutica importanza nazionale cerca propagandisti per Torino e provincia Piemonte scopo potenziamento propria organizzazione. Requisiti richiesti buona introduzione classe medica, preferibilmente studi universitari. Offresi provvigione et compenso fisso spese. Si prega inviare propria fotografia, non restituibile, domanda manoscritto, referenze Casella 315 M Sip, Milano. 23236

**INDUSTRIA** importanza nazionale prodotti alimentari largo consumo, assume rappresentanti zona: Torino, Cuneo, Alessandria, anche inesperti: muniti auto. Ottimo trattamento economico, massima assistenza. Scrivere: Stabilimenti Chiosa - Portalbera (PV).

**LINDALU** costumi copricostumi cerca introduttissima migliore clientela Piemonte Scrivere: Lindalu, Fiordaliso 7, Milano. 23269

**MAGLIERIA** esterna mediofine cerca rappresentante Torino e Piemonte. Scrivere: Pubblimen, Casella 218/D Novara. 23201

**OLEIFICIO** Cmeglisse con deposito generale Torino cerca collaboratori alle vendite anche parzialmente libera o pensionati tutte località alta Italia, altissime provvigioni, rimborsi spese. Dettagliando scrivere: « Pubblicità Stampa 364 — Torino ».

**SOCIETA'** editrice per l'informazione economico-tecnica di importanza nazionale cerca agenti provinciali residenti nei capoluoghi dell'Italia Settentrionale e a Roma per la vendita specializzata a dirigenti d'azienda, tecnici, professionisti, ecc. Età: 25-40, cultura media-superiore. Scrivere dettagliando a: «Pubblicità Stampa 116 — Milano». 23384

**18 SMARRIMENTI**
L. 180 per parola

**LAUTA** marca consegnando bracciale ora smarrito sabato corso Svizzera-stazione Porta Susa. Telef. 775-793.

**19 INFORMAZIONI**
L. 180 per parola

**A.A.A NUOVITALIA** di Maurizio Emma: accertamenti intodotti documentabili, investigazioni prematrimoniali, indagini delicate, informazioni commerciali. Pio Quinto 20, telefoni 682-110, 652-876, 682-182

**A.A DETECTIVE** Trater contenuti infedeltà ovunque. Informazioni indagini riservatissime Nizza 102 telefono 633-146. 0495

**ABBIATE** presenta istituto quarantennale informazioni private prematrimoniali accertamenti. Pattinati, telefono 878-109, Accademia Albertina 1.

**CITTADINI** dell'Ordine dal 1870, Andrea Doria 9, telefoni 541-100, 531-549, 534-874; indagini prematrimoniali, private, commerciale, controlli. O589

**DENVER SA': INVESTIGAZIONI, ACCERTAMENTI INFEDELTA', PROVE DOCUMENTATE, INFORMAZIONI PRE-MATRIMONIALI, INDUSTRIALI, COMMERCIALI. PESCHIERA 221, TELEF. 337-705, 386-054.**

**INFORMITALIA,** informazioni commerciali private, indagini, controlli, infedeltà. Santateresa 10, telefono 511-024. 31580

**MAIORPOL** Garibaldi 9 tel. 512-306. Investigazioni, informazioni, ricerche, controspionaggio industriale, controlli infedeltà, moralità Italia estero.

**20 IGIENE E TERAPIA**
L. 180 per parola

**DIPLOMATA** trattamenti viso sauna anticellulite depilazione ultravioletti, artrosi. Telef. 471-605.

**ESTETISTA** diplomata massaggi, trattamenti anticellulite, sauna, depilazione, viso. Tel. 877-576.

**MASSAGGI** corpo viso dimagranti, depilazione, pedicure. Per appuntamento telefonare 511-354.

**MASSAGGI** viso corpo dimagranti depilazioni pedicure per appuntamento. Telefonare 511-354. A51286

**MASSAGGIATRICE** estetico curative rassodamenti anticellulite dimagranti garantiti, sauna, relax. Tel. 587-693.

**21 AUTOMOBILI**
L. 180 per parola

**A.A.A.A.A.A. AUTOSALONI** Siracusa 158, Moncalieri 19 acquistiamo pagando massimo vendiamo facilitando garanzie massime visitateci.

**A.A.A.A.A.A. NSU,** NSU provate le ultime novità presso concessionaria Ferrucci 80, Vigone 44, vendita 30 mesi senza cambiali. O548

**A.A.A.A.A.A. SENZA** anticipo abbiamo autoccasioni ogni tipo, selezionate, collaudate con certificato garanzia come nuove. Pagate comode rate mensili comprensive assicurazione contro tutti i danni comprasi i vostri con loro. Apertura anche mattinate festive. Ataulo, corso Principe Eugenio 11, via Barletta 133. O532

**A.A.A.A.A. ARCIOCCASIONISSIME** Fulvia coupé, Flavia coupé, IM 3. Corso Giovanni Agnelli 22. Telefono 322-493 (aperto festivi).

**A.A.A.A.A. AUTOSALONI** Moncalieri 19, Siracusa 158, vastissimo assortimento comprano vendono facilitano. O104

**A.A.A.A.A. VASTO** assortimento Giulia TI, GT, sprint, Giulietta TI, Fulvia 2 C, Flavia 1500, 1800, Appia III serie, Fiat 1500, 1300, 1100, special, fusso familiare, familiare 1300, 1500, giardiniera 500, multipla, 850, 600, 600 D, 500, garanzia, permuta, rateazioni (aperto festivi). Telef. 322-493. Corso G. Agnelli 22.

**A. A. A. A. ARCIOCCASIONISSIME** spider 1200, Innocenti 5, 850 coupé, Vignale 1500 coupé, 1300 Giulia TI, Appia coupé, 1500 L, Prinz 4, DKW, 1400 B, permute, garanzia. Corso G. Agnelli 22, tel. 322-493.

**A.A.A. ACQUISTIAMO** autovetture corso Francia 343, via Seorgio 37.

**A.A.A. ACQUISTIAMO** subito pagando massimo autovetture dipendenti e privati. Vendiamo garanzia 6 mesi. Autodestefani 293-992, corso Giovanni 55, attenzione vicino corso Vercelli (anche festivi). O755

**A.A.A. ACQUISTO** contanti automobili furgoni, camioncini. Tel. 322-493.

**A.A.A. FESTIVI** aperto anche pomeriggio auto tutti tipi garantite, permute. Corso Agnelli 58. O79

**A.A.A. OCCASIONISSIME** Tigrotto lungo; 615 ribaltabile, 615 lungo, 615 carro bestiame, camioncini 1100 10 qi. con motore, furgoni Volkswagen con gas, 1100 T3, 600 T permute, garanzia. Corso G. Agnelli 22, telef. 322-493. O48

**A.A.A. RATEALMENTE** corso Agnelli 98 vendiamo permutiamo 500, 600, 1100, 1300, 1800, 2300, Appia, Dauphine, multiple da 130.000 in su, aperto 8-24 anche festivi.

**A.A. AUTOFRANCIA,** corso Francia 343, vendiamo permutiamo con minimi anticipi, garantite 500, 600, 750, 1100 da 160.000 a 530.000. Inoltre Appia II, IN, 1300, Giulietta TI, Flavia, Giulia TI, 850 T.C., 500 giardiniera, multipla, R 4.

**A.A. AUTOSALONE** compera contanti pagando massimo, vende rateizzando. Via Nizza 133. O368

**A.A. OCCASIONISSIME** troverete via Vigone 44: Flavia, Fulvia, Appia, tutti i tipi garantite. O546

**A.A. RATEIZZANDO** vendiamo permutiamo 500, 600, 750, 1100, 1300 1500, Appia III, Flavia, Giulia TI, familiare 1100, multipla. Via Saorgio 37 angolo Chiesa Salute.

**A. ARCIOCCASIONISSIME** vendiamo rateando Giulia TI, sprint, spider, Giulia GT, Giulietta TI, sprint, spider. Vigone 44. O546

**A. AUTONOLEGGI** vetture da 1300 giornaliere. Corso Dante 48. Telefonare 594-714. O792

**A. COUPE'** 850, Prima familiare, Dal, 600 D, 500 D, 1100 D, 1500, Giulia sprint. Madama Cristina 93.

**A. FULVIA** berlina, IM3, Giulia cloche, Appia 3ª 2ª serie, 500 giardinetta, diversi coupé 850, BMW, NSU, Fiat 1300, Telef. 380-800.

**A. PRESTITI** immediati su automezzi anche ipotecali. Fincatex, corso Francia 13. Tel. 760-203, 779-826.

**A. PREZZI** modici vendiamo familiari 1100, 1300 multiple, pulmini, furgoni panoramici, giardiniere. Rateizziamo. Vigone 44. O548

**A. VOLETE** comperare vendere bene indirizzatevi via Vigone 44, un nome sano una garanzia una sicurezza, auto ogni tipo. O546

**A. 80.000, 100.000, 120.000, 140 mila, 160.000, 200.000** vendiamo anche rateale 500, 600, 1100, Appia Dauphine, furgone, camioncini, multipla, Giulietta. Corso Ferrucci 80.

**A giusto prezzo** vendiamo 850, 500, 600, 1100, 1300, 1500; garanzia. Vigone 44. O546

**A prezzi** aggiornati vendiamo IM 3, A 40 Innocenti spider. Permutiamo. Vigone 44. O546

**A privato** vendo Fiat 1300 '62, Innocenti spider 950 Tel. 756-904.

**A 100.000** vendiamo 500, 600, 1100 garanzia. Corso Rosselli 11 angolo Re Umberto. O112

**A-1.** Autoccasioni Italcar, corso Filippo Turati 62. Tel. 500-835.

**A-1.** Autovetture ogni marca e tipo a credito senza cambiali occasioni garantite 2 anni, assistenza con personale specializzato. Italcar, corso Giulio Cesare 202, corso Filippo Turati 62. 0737

**A-2.** Garanzia speciale autovetture usati. Italcar, corso Giulio Cesare 202. Telef. 237-777. 7037

**ABBIAMO** bellissime vetture 500, 600, Appia, Giulietta revisionate. Monfalcone 141. A50086

**ABBIAMO** Flavia coupé berlina, Fulvia 2 C, normali 1300 spider nuove seminuove, Giulia GT TI 65, altre occasioni. Volta 8. Telef. 546-681.

**ABBIAMO** rateazioni Fiat 1500 S, 1100 D, 600, 500, Ranault R6, 600 multipla, Leoncino ribaltabile, camion 615, furgone 1100 T2. Salizzo 52, telef. 60-622. 0208

**ABBIAMO** vastissimo assortimento autocarri camioncini furgoni. Rateizzo 18. Telef. 683-070. 0796

**ABBIAMO** 500, 750, 850, 1500 recente. Camoletto, via Cecchi 30.

**ACQUISTIAMO** valutazione massima vasto assortimento in vendita Galliari 11.

**ACQUISTIAMO** vendiamo facilitiamo garantiamo visitateci autosaloni Siracusa 158, Moncalieri 19. O104

**ALFA** Fiat Lancia, nuove seminuove tutti tipi. Volta 8, tel. 546-681.

(Continua a pag. 20)


# IL GIOCO DEL TIGRE

## divertitevi col Tigre

Al Servizio Esso si accompagna un simpatico omaggio: il Gioco del Tigre. Partecipate al gioco (in distribuzione gratuita presso le Stazioni Esso) e inviateci la soluzione: concorrerete all'estrazione di 1001 premi tutti d'oro. Più cartoline inviate, maggiori saranno le possibilità di vincere.

**E con Esso Extra... metti un Tigre nel motore!**

**mille e un premio tutti d'oro**

## Esso Extra Nuova Formula rende più brillante il vostro motore

Esso

# CHI DORME.. NON BEVE BIANCOSARTI

ecco come si perde il treno

**BEVETE BIANCOSARTI LISCIO** *perchè:*

- ha un gusto squisito
- toglie il peso e la sonnolenza del dopo pasto
- dà un senso di benessere
- prepara un buon sonno al momento giusto

**BIANCOSARTI** si beve così:
- liscio come digestivo
- ben ghiacciato con seltz come aperitivo

# BIANCOSARTI

**assaggiatemi..diverremo amici**


## ANNUNCI ECONOMICI

**AUTOMOBILI** L. 180 per parola

*(Continua da pag. 19)*

**ALLA** Sole concessionarie Opel disponibili assortimento Opel Rekord 1500-1700 in perfette condizioni meccaniche e di carrozzeria. Prezzi vantaggiosissimi da lire 200.000 a lire 500.000, condizioni pagamento rateali anche senza anticipo. Piazza Adriano 11, tel. 779-647, 759-924.

**ALLA** Sole concessionarie Opel, disponibili ottime occasioni usate a prezzi eccezionali: Fiat 1100 H '59 300.000, Fiat 1100 D '63 460.000, Fiat 1300 '61 380.000, Austin A 40 '62 340.000, Giulietta TI '61 370 mila, Simca 1300 '64 600.000, Taunus 12 M '63 480.000, Renault 4 L '64 450.000, Volkswagen 1200 '64 480.000, Appia II S '57 260.000, Rekord 1700 lusso '63 750.000. Lunghe rateazioni con minimo anticipo. Piazza Adriano 11, tel. 759-924 779-647. O154

**ALL'AUTOSALONE** Assolo, 5, Maurizio 59, telef. 877-253. Potrete acquistare vendere qualsiasi tipo autovetture. Lunghe rateazioni.

**ANTICIPO** niente, completamente a rate, autovetture perfette ogni tipo. Cisal, Andrea Doria 13. O20

**APPIA** III perfettissima nuova vendo. Del Mille 27, telefono 60-135.

**APPIA** III 1962 privato vende anche ratealmente come nuova garanzia. Telefonare 758-237.

**APPIA** III serie 1961, 1962 in ordine, assortimento, facilitazioni, vendita Commissionaria Lancia Frassati, Corso Turati 12, Tel. 593-182.

**ARCIOCCASIONISSSIME** R 8, 4 L furgone, 4 L Renault, Simca 1000, NSU, Opel, Volkswagen, Dauphine, garanzia. Vigone 44. O546

**ARCIOCCASIONISSIME:** 615 furgone, Leoncino, Flavia '61 e '62, Appia Zagato passo corto, Appia III serie, 1300, 600, 500 giardinetta, 600 multiple, Giulietta TI, 1100 da scegliere, Corsina, Giulia SS. Via Malta 36/10, tel. 386-847. O967

**ASSICURIAMO** ratealmente 500 36.700; 600 22.500; 850 37.300; 1100 42.000 annue. Tel. 689-767.

**AUDI** la nuova autovetture nata dalla collaborazione di 3 grandi case. Mercedes, Volkswagen, Auto Union, prenotazioni prove su strada presso Concessionario esclusivo Torino provincia Monticone, piazza Adriano 1, telef. 383-772. O42

**AUTOAGENZIA** Cordola Grosciavallo 3, Telefono 774-226: Alfa 2600 sprint seminuova, Fulvia 1964, Giulietta TI, Bianchina special, 850-750-500, furgone 750. O979

**AUTO** per tutti a rate senza anticipo vasta scelta vetture usate garanzia. Via Ventimiglia 165. Tel. 670-100.

**AUTOAGENZIA** Alberti, Cigna 2 (corsile). Sempre bellissime vetture 1500 coupé, 750 coupé 4 posti, Opel Kadett, Simca 1000, Appia ultimissima, 103 special familiare, 103 D, 103 lusso, 1500, 1300, 850, 750, 600, 500, Giardinette, Bianchina panoramica. Rateazioni. Visitatoci.

**AUTOCARRO** Fiat 1100T bella seminuovo vendesi autorimessa Duchessa Jolanda 13. O6

**AUTOLUCIDATURA** specializzata ridona l'auto nuova. Carrozzeria Pastorino, Sebastopoli 227. O943

**AUTOMOBILISTI**, per comperare vendere cambiare bene vostra automobile rivolgetevi con fiducia all'Autosalone San Giorgio in corso Turati 82, troverete le migliori auto d'ogni tipo. O1002

**AUTONOLEGGI** Autogaccusa tariffe per 24 ore più 50 km. compresi, 500 lire 2200, 600 lire 2700, 850 lire 3000, 1100 lire 3300, 1300 lire 4400; non richiesto limite età o anzianità patente Telefonare 687-514.

**AUTONOLEGGI** autovetture da lire 1000 giornaliere. Duchessa Jolanda 32. Telefono 773-985. O879

**AUTONOLEGGIO** « Moderno » nuove 1200, 1100 D, 850, 600 D, 500 D. Telefonare 276-931.

**AUTONOLEGGIO** via Madama Cristina 55, telefono 651-544. Vetture senza autista, servizi, matrimoni.

**AUTONOLEGGIO** Volkswagen 1200, 1500, sicurezza, comodità, economia. Grazzi, Saluzzo 29. O889

**AUTORGANIZZAZIONE** Autosostituzioni acquisto permuta vendo, garanzia 6 mesi (anche festivi). Grosseto 35 vicino corso Vercelli.

**AUTORIMESSA VENDE CON GARANZIA SENZA ANTICIPO AUTOVETTURE REVISIONATE EVENTUALMENTE PERMUTANDO. APERTO MATTINATE FESTIVI. TELEFONARE 687-514. O712

**AUTORIMESSA** vende conto cliente 1500 Flavia coupé bellissima, Corso G. Agnelli 22. O45

**AUTOSALONE** Ferrero corso Grosseto 225, Telefono 252-906. Furgoni multiple familiari. Tutti tipi vetture, permute, O858

**AUTOSALONE** Rossa, Corso Palermo 85, 233-993: Ferrari spider, Mercedes 220 SE, Flaminia sport, Taunus, 1500 coupé, 2300 coupé e berlina, Giulia, Abarth 1000, Fulvia sprint veloce, TV spider, Consul 315, R 4, Permute, rateazioni, massima garanzia. O944

**BOGGETTI** automobili vendo ed esaminoni vende, cambia, rateizza con garanzia. Madama Cristina 66. Telefono 60-819. O962

**CAVALLERI** - Commissionaria Fiat - Sava - consegna sollecita vasto assortimento usato anche ratealmente. Largo Turati 49, telef. 599-973.

**CISAL**, Andrea Doria 13, senza anticipo, comode rate, 500, 600, 850, 1100, Volkswagen. O20

**CITROEN** DS 350.000, AMI 6 2Cv, Panhard vende Bertalot, Lorenzini 5.

**CLEMENTE** - Commissionaria Lancia, Casale Monferrato, corso Giovane Italia 41, tel. 40-69. O117

**CLEMENTE** Lancia Abarth, corso Sebastopoli 194, tel. 320-486. Vasto assortimento usato: Flavia convertibile, 1500 coupé, Appia '63, 1500 Fiat, 850 Fiat, Giulietta 1300 sprint. Rateazioni. O117

**COMPERIAMO** immediatamente autovetture qualunque tipo da dipendenti o privati pagando massimo, vendiamo ratealmente garanzia sei mesi. Autodestefani, Grosseto 55 vicino corso Vercelli. O756

**COMPERIAMO** pagando massimo. Autosalone Siracusa 158, Moncalieri 19, Telef. 351-496, 652-978.

**COMPERO** vetture sinistrate pagando massimo. Telef. 687-218.

**COMPLETAMENTE** a rate, senza anticipo 500, 600, 1100 usato. Cisal, Andrea Doria 13. O20

**COMPRIAMO CONTANTI QUALSIASI AUTOVETTURA, VENDIAMO RATEANDO, GARANZIA. VIGONE 44. O546

**CONFORT** Citroen controllo 100 disponibili ID - DS 19 a partire da lire 700.000. Permute, rateazioni. Rivolgersi: Citroen, via Zumaglia 39 (piazza Rivoli). O376

**COMPRO** contanti pagando massimo qualunque automobile, Corso F. Turati 82. 1002

**CONTI**, Saluzzo 116, Giulia, Giulietta TI, Simca 1000, Appia III, Fulvia, 1500 semestrale, 1300, Coupé Vignale 750, Spider 1500, Opel Record 1500. AS0005

**DIPENDENTE** Auto Bianchi vende a privato Primula 3 porte semestrale. Telefonare 331-908. A49451

**DIPENDENTI INDUSTRIE AUTOMOBILISTICHE ESPONGONO, VENDONO AUTOVETTURE SEMESTRALI, GARANZIA, RATEAZIONI, SCOPIT, CORSO DUCA ABRUZZI 6 BIS.

**FIAT - SAVA COMMISSIONARIA SAICAR CORSO UNIONE SOVIETICA 91. PRENOTAZIONI NUOVA 124. MASSIME VALUTAZIONI E FACILITAZIONI PAGAMENTO. VASTO ASSORTIMENTO AUTOVETTURE USATE FIAT 500, 600, 1100, 1300, 2300. O236

**FIAT** 1400 B bello, commerciante, 10 quintali Fiat, occasioni. Genova 2 bis. A49792

**FLAVIA** 1961 a privato vendo. Telefonare 331-561. O923

**FLAVIA** 1962-1963 in buone condizioni, assortimento, facilitazioni, vende Commissionaria Lancia Frassati, corso Turati 12. Tele. 593-182.

**GAS** auto impianti Torinesi, garanzia, risparmio, assistenza tutta Italia. Gaido, Peschiera 201, tel. 330-620.

**GAS** liquido impianti Weber concessionaria Fubra, Chieti 16. Telefonare 888-990. O691

**NIENTE** anticipo, comode rate, 500, 600, 1100, 1500 perfette. Condizioni: Cisal, Andrea Doria 13.

**NSU** Prinz 1964, Appia III 1962, 850 1965, Giulia 1963. Telefonare 323-913. O333

**NSU-NSU** provate le ultime novità presso concessionaria. Ferrucci 80, Vigone 44. Vendita 30 mesi senza cambiali. O546

**NUOVA** 500 F 6 mesi bianchina panoramica '63 vendo. Tel. 331-561.

**OCCASIONI:** Fiat 750, 600, 500, 1100 Special, France, Lauro Rossi 18.

**OCCASIONI** 500, 600, 1300, 1500, 2300, Volkswagen, 1100 familiare, 1200 gran luce, permutiamo, rateizzando. Corso Corsica 6.

**OCCASIONISSIME** garanzia vendiamo ratealmente familiari tutti i tipi 500, 600, 850, 1100, 1300, Giulia, Giulietta, Appia, Coupé, Spider, Sprint. Visitateci, Vigone 44.

**OM** Succursale Fronzio 21, telefono 752-989, vende Tigrotto lungo 1965, Tigre cabinato, Leoncini, 615 furgoni e normali, 1100 T3, Viscontieo lungo, ecc. O319

**OPEL** General Motors esposizione nuovi modelli, permuta, assistenza. Auto 3000 Capello, corso Traiano 14.

**OPEL** Messano via Susa 25 per consegna pronta Kadett coupé, 2 porte lusso motore S, 4 porte lusso, standard, coupé Rekord, berline.

**PERMUTATE** vostre vetture con 500, 600, 1100, 1300, 1500 perfetto, Cisal, Andrea Doria 13, anche festivi. O20

**PRIVATO** vende Flavia coupé 1800 come nuova. Corso G. Agnelli 22.

**PRIVATO** vende Jaguar E spider, km 28.000, come nuova. Tel. 293-992

**PRIVATO** vende 600 anno 1959 ottimo stato, Telefonare 283-367.

**PRIVATO** vende 500 1958 ottime condizioni. Via Torricelli 4.

**PRIVATO** 500 D (1962) unico proprietario, 600 (1959) buonissimo stato. Telefonare 483-575.

**RENAULT** R 8 1963-64, giardinetta R4L 1963-64 vende rilevisa Commissionaria Renault, corso Turati 74, telef. 594-575. O666

**RENAULT** 4L a privato vendo ottima. Telefonare 367-161.

**ROULOTTES.** Acquistate ora per la passeggiate di primavera. Assortimento usato. Permute, dilazioni, Centro Piemontese Roulottes. Moncalieri. Telef. 644-078. O24

**ROULOTTES** Elnagh, frani elettrici consegna pronte, permutasi anche tende, noleggio, minima rateazioni Sava. Cavoli, Giulio Cesare 157, telef. 851-135. O889

**ROULOTTES** Nardi, strada Fabcolo 67, Torino, vendita anche rateale. Telefonare 240-539. 2001

**SACAUTO** Commissionaria Fiat-Sava corso Racconigi 141, telef. 332-727. Mostra mercato autoveicoli occasione ottime condizioni di prezzo e pagamento. O90

**SAN CRISTOFORO** Commissionaria Fiat, p.za Cavduccì 149, Tel. 633-963. Migliori agevolazioni, massima assistenza per autovetture nuove-usate.

**VENDESI** 1500 undici mesi, altra 1961, 1100 D ed 850 motori rodaggio. Telefonare 657-134.

**VENDESI** OM Leoncino ribaltabile con ottima clientela. AS0071

**VENDO** 1100 D perfetta 520.000. Telefonare 699-848. AS0716

**VOLKSWAGEN, ATTENZIONE, 1° APRILE - 31 MAGGIO, VERIFICA STRAORDINARIA GRATUITA MECCANICI, CARROZZIERI, COLLAUDATORI SPECIALIZZATI AL VOSTRO SERVIZIO. CONCESSIONARIO PASTORINO, SEBASTOPOLI, 227.

**VOLKSWAGEN**, Audi, Porsche rateazioni 30 mesi senza cambiali, massima serietà, assistenza, ricambi originali. Monticone, piazza Adriano 1. O42

**VOLKSWAGEN** fine '64 come nuova vendo via Susa 25. O894

**VOLKSWAGEN** furgone ottimo privato vende. Telef. ufficio 687-083.

**VOLKSWAGEN** necessitandovi nuovo usato, rivolgetevi concessionario Grazzi, Saluzzo 29. Troverete convenienza garanzia serietà. O889

**VOLKSWAGEN** servizio assistenza, riparazioni accurate, ricambi originali, serietà. Rinaldi, via Pesce Strada 12, tel. 790-491. O352

**VOLTURIAMO:** 500, 600 - 12.700. Cavour 7, tel. 541-419.

**500** 850 4 porte, pronta consegna. Autogueraldi, San Francesco d'Assisi 23. Telefono 537-970.

**500** fine '63 unica proprietario vende. Telefonare 678-242, AS0616

**CANOTTO** gomme Hutchinson motore Cornitti 4 HP 1965 come nuova vendo L. 200.000. Tel. 352-741.

**COVOLO** Agenzia Vespa-Ape, vendite, assistenza, ricambi originali, rateazioni. Giulio Cesare 157, telefono 851-135. O972

**COVOLO** regala 40 litri miscela acquistando Lambretta entro maggio, giugno. Corso S. Maurizio 29, Torino. O215

**FUORIBORDO** Clementoni m. 4,80, sedili ribaltabili, motore Johnson 25 Hp perfettamente pronto alla boa vendesi 250.000. Rivolgersi a Gabriele, Viverone, Lido, tel. 97-477.

**LAMBRETTA** senza anticipo 40 litri miscela regalo, comodi pagamenti, cambi, assortimento usato, garantito. Pasquero, P. Amedeo 11. O259

**OCCASIONI** 48 NSU, Mosquito, Morini, Garelli, Vittoria, 90 Vespa, 125 NSU, Bata, Maserati, 150 Vespa, ISO, 175 NSU, Lambretto, Gilera, ISO, Berneg, 200 Mondial, 250 NSU, 500 Ariel bicilindrica, facilitazioni. Bonaiuto 2. O707

**SCAPO** Mixer motore Mercury 45 Hp elettrico vendo. Telefonare 538-652.

**VENDO** motore fuoribordo Evinrude 18 Hp completamente revisionato lire 190.000. Telefonare 233-992.

**VENDO** occasionissima Motom motocarrozzino circolante senza targa. Telefonare 690-751. A48370

**ZEF** « Fiore del mare ». Le imbarcazioni veliche meravigliose, ecnomiche. Prenotate in tempo. Colombo Matonautica, Torino, Murazzi del Po 67. 1001

**A. SGOMBERIAMO** cantine locali acquistando rottami, oggetti vari. Telefonare 485-440, 471-727. O430

**A. TUTTE** macchine cucire applicansi mobiletti, riparazioni. Canavesio, Re Umberto 11, telefono 519-977.

**ACQUISTEREI** affettuoso barboncino nano maschio, prezzo conveniente. Telefonare 731-530 ore pasti.

**AL** Mobilificio Capra vare occasioni, camere, tinelli, lampadari, ritiro mobili usati. S. Donato 74. Telefono 480-810. O804

**AL** mobilificio Supermec di via Lanino 9 grande svendita straordinaria propaganda di materassi a molle, L. 10.000 e 12.000 con 15 anni garanzia. Telef. 238-705. O836

**AL** mobilificio Unyral, via Garibaldi 25 (interno), troverete il più completo assortimento di mobili. Facilitazioni. O260

**AL** Supermec del mobile armadi 28.000, materassi 2500, sedie 1500, tutto per l'arredamento via Lanino 9 angolo via Cottolengo. Tel. 238-705.

**AL** Supermec del mobile camere polstere da 135.000 in poi, cucine formica complete 95.000. Ritiro mobili vecchi. Lanino 9 angolo Cottolengo, tel. 238-705. O836

**ANTICAMERE** barocco veneziano, consolles, specchiere, vasto assortimento. Civavogna, corso Racconigi 128 bis. Telef. 331-737. O981

**ARMADI** guardaroba lastre e marmali, camere letto, Fratelli Crepaldi fabbricanti specializzati. Passalacqua 6. Tel. 531-918. O893

**ARREDATEVI** Casa del Mobile, casa del risparmio, assortimento imponente di ogni stile. Facilitazioni. Via Bogino 4, Torino. O167

**ASSORTIMENTO** carrozzine lettini sedie curvate, chiudibili, librerie scrivanie scarpiere. Sacchetto, Bellezia 8.

**ATTENZIONE** matrimonisti 95.000, cucine 39.000. Principe Amedeo 17, Lagrange 29 (cortile). O955

**BOXERS** cuccioli fulvi allissima genealogia campioni certificati L.o.l. Scrivere: « Pubblicità Stampa 8497 — Torino ». A50069

**CAUSA** partenza vendo camera letto tinello elettrodomestici, tel. 795-607.

**CAUSA** trasferimento vendesi matrimoniale moderno. Tel. 82-311.

**CERCASI** tecnigrafo buono stato. Telefonare 595-492. A50759

**CONCESSIONARIO** Volkswagen necessitando arredare alloggio permuterebbe con autoveicoli. Tel. 60-570.

**CUCCIOLI** barboncini bianchi nani pedigrés vende privato. Feller, via Goffredo Casalis 24. A50558

**CUCCIOLI** pastore scozzese alta genealogia. Allevamento frazione Sassetto, Alpignano. A49727

**DIVINA** Commodia Nattini compresi contanti. Scrivere: « Pubblicità Stampa 2223 — Torino ».

**EREDITA'** antichi cornè specchiere trumò lampadari occ. vende. Telefonare 539-824. M4890

**ERNE** chiromanzia scientifica autorizzato, via Garessio 6 bis, tel. 694-408.

**FABBRICA** mobili, nuova esposizione ambientazioni lusso comuni, Garibaldi 13 (pagamenti comodi).

**FRANCOBOLLI** acquisto offerte dettagliate serietà. Scrivere: «Pubblicità Stampa 2373 — Torino».

**FRANCOBOLLI** Italia Repubblica dettaglio sconto 30%. Tel. 590-622.

**GATTINO** grazioso educato regalo padroni affettuosi. Telefonare pasti 688-956. A50322

**GRANDIOSA** mostra guardaroba veneziani, svedesi, comuni, camere signorili. Francia 280, Issiglio 74.

**LETTI**, lampadari, appliques in ferro battuto officina. Telef. 287-628.

**MAGLIERISTE** incaricate da Nerve, via Consolata, macchine super Copfel, rimagliatrici, bobinatori stiratrici. Motorizzimo qualunque macchina. Riparazioni garantite. O524

**MOBILI** Casabella, vasta esposizione garanzia, lunghe rateazioni, ritiro mobili usati. Via Garibaldi 4, telefono 531-107.

**MOBILI** lavorazione di Cantù, lunghe rateazioni. Visitate esposizione Sant'Anselmo 1. O574

**MOBILI** prima qualità per rinnovo locali prezzi eccezionali. Visitateci. Francia 280, Issiglio 74. O171

**MOBILIFICIO** Bianco piazza Sabotino 1. Matrimoniali 130.000, sale 115.000, mobili letto 30.000, salotti con divano letto 50.000.

**MOBILIFICIO** Piazza Vittorio 3 trasferendosi effettua eccezionalissima liquidazione. Visitate palazzo esposizione permanente Fino. Telefonare 881-853. O39

**MONETE** Casa Savoia vendonsi. Scrivere: « Pubblicità Stampa 8327 — Torino ». A48594

**NOLEGGIAMO** ciclette, vogatori, carrozzelle malati, lampade abbronzanti, stampelle. Rota. Tel. 541-256.

**OCCASIONE** vendesi completo arredamento per alloggetto. Tel. 754-527

**OCCASIONE** vendo attrezzature per negozio pettinatrice. Telef. 724-654.

**OCCASIONE** vendo carrozzella invalida non usata. Telefon. 754-348.

**OCCASIONI** sicure: lampadari, elettrodomestici, radio, tv, a prezzi inferiori al 50% del loro valore. Visitate la sola delle occasioni dell'Elettrica, via Pomba 15. O49

**OFFRESI** macchina contabile Olivetti mod. Telefonare 725-122.

**PELLICCE:** visone scuro, solvaggio, pastello, capodosi, ocelotto, giaguaro, leopardo, scandi, bianco nero, persiani, lontre Alaska, modelli. Telefonare 389-425. A53252

**PIANOFORTI** occasioni, marche primarie vende, compra. Camoglia, Po 20. Telef. 882-798. 26747

**PRIVATAMENTE** vende tavola sedie consolle primo Ottocento. Telefonare 535-577. A49124

**PRIVATO** vende tenda campeggio familiare, cinapress 3 obiettivi. Telefonare 283-750. A49723

**RISPARMIERETE** acquistando mobili, salotti direttamente da fabbricanti in Brianza, Telef. 572-218.

**SALA DELLE OCCASIONI DE « L'ELETTRICA » APPARECCHI DI ILLUMINAZIONE, TUTTI GLI ELETTRODOMESTICI, TUTTI GLI APPARECCHI RADIO E TV A PREZZI IRRISORI. VIA POMBA 13, TELEFONO 553-579. O883

**SCALA** chiocciola vendesi adatta anche negozio. Tel. 756-669.

**SPERANZA** cartomante medianica sensitiva, consultazioni, interventi potenti. Telefonare pomeriggio 652-331.

**T. TELEVISORI** Telefar i più garantiti del mondo. Vendita diretta dalla fabbrica. Via Nizza 97. Torino.

**VENDESI** cuccioli pastori tedeschi, scozzesi, breton, bracco italiano, foxterrier. Carignano, tel. 981-556.

**VENDO** lettino bimbo 145 x 62 completo di materasso a molle. Telefonare 660-758. A50653

**VENDO** pelle zebra nuova conciata. Telefonare 698-429 ore pasti.

**VENDO** pelliccia persiana, occasione L. 95.000. Telefonare 555-130.

**VISITATE** esposizione permanente fabbrica poltrone Regina, cavalcavia corso Francia, tel. 794-975. Salotti, armadioni, mobili svedesi, materasso brevettato Regina. O404


NEI COLORIFICI CHIEDETE

**L'IDROPITTURA LAVABILE A PREZZO CONTROLLATO**

ANTIBATTERICA ANTIMUFFA - ANTIOSSIDANTE

**GARANTITA ANCHE PER ESTERNO**

Kg. 1 L. 450 Kg. 3 L. 1350 Kg. 5 L. 2100 Kg. 20 L. 8000

PER PORTE FINESTRE - CANCELLI ecc. OLEOSMALTO VETTA

Kg. 1 L. 750 Kg. 5 L. 3500 Kg. 20 L. 13.000

Agente di vendita per il Piemonte: BASTA F. - Corso Re Umberto, 126 - Torino

sila®

**lejaby**

paris

l'elegante corsetteria francese (reggiseni, reggicalze, guaine, modellatori, ecc.)

*In vendita alla*

**sanfer**

Via P. Micca 4 - Via Roma 365

Via Di Nanni 88

**Movil baby** la maglieria per neonati

*In vendita presso:*

TRUCCONE CLELIA

via torino 60 - nichelino (to)

**Movil baby** la maglieria per neonati

*In vendita presso:*

"A B C" CONFEZIONI BIMBI DI POLETTO

via cavour 30 - rivarolo canavese (to)

**NSU** PRINZ - *UNICHE - SOLIDE - ECONOMICHE - VELOCI*

PROVATE LE ULTIME NOVITA' TYP 110 - 1000 TT

presso Concessionaria VIA VIGONE 44 - CORSO FERRUCCI 80

*RAFFREDDAMENTO AD ARIA - VENDITE 30 MESI SENZA CAMBIALI*

**S. Musso**

FABBRICA TENDE DA CAMPEGGIO E ACCESSORI

*Corso Francia, 86 - 88*

*Torino - Telefono 781.880*

**INTRODOTTI PANIFICI**

PIEMONTE E LOMBARDIA

CERCHIAMO

organizzatori di zona stagionisti, rappresentanti con o senza deposito per due nuovi prodotti ramo grassi, appoggiati da adeguata pubblicità e da collaboratori alla vendita.

Indirizzare a: CASELLA POSTALE 6 — CREMA

**ReuMovil**

condizionante antieiaculatorio

*In vendita presso*

CENA GINA

via caduti 16 - piazzetta (to)